



Ημερήσια έκθεση επιδημιολογικής επιτήρησης λοιμώξης από το νέο κορωνοϊό (COVID-19)

Δεδομένα έως 13 Φεβρουαρίου 2022, ώρα 15:00

Εισαγωγή

Τα στοιχεία που παρουσιάζονται αφορούν περιστατικά από την επιδημιολογική επιτήρηση της νόσου από το νέο κορωνοϊό (COVID-19), με βάση τα δεδομένα που έχουν δηλωθεί στον ΕΟΔΥ και καταγραφεί μέχρι τις 13 Φεβρουαρίου 2022 (ώρα 15:00).

Τα **νέα εργαστηριακά επιβεβαιωμένα κρούσματα** της νόσου που καταγράφηκαν τις τελευταίες 24 ώρες είναι **10.853**, εκ των οποίων **66** εντοπίστηκαν κατόπιν ελέγχων στις πύλες εισόδου της χώρας. Ο **συνολικός αριθμός** των κρουσμάτων ανέρχεται σε **2.174.093** (ημερήσια μεταβολή +0.5%), εκ των οποίων **49.7% άνδρες**. Με βάση τα επιβεβαιωμένα κρούσματα των τελευταίων 7 ημερών, 409 θεωρούνται σχετιζόμενα με ταξίδι από το εξωτερικό και 2.509 είναι σχετιζόμενα με ήδη γνωστό κρούσμα.

Ημερήσια εξέλιξη της πανδημίας: Η ημερήσια κατανομή των επιβεβαιωμένων κρουσμάτων είναι η ακόλουθη (η γραμμή παριστάνει την συνολική, αθροιστική κατανομή των κρουσμάτων).

Διάγραμμα 1: Αριθμός εργαστηριακά επιβεβαιωμένων κρουσμάτων COVID-19 στην Ελλάδα, 13 Φεβρουαρίου 2022

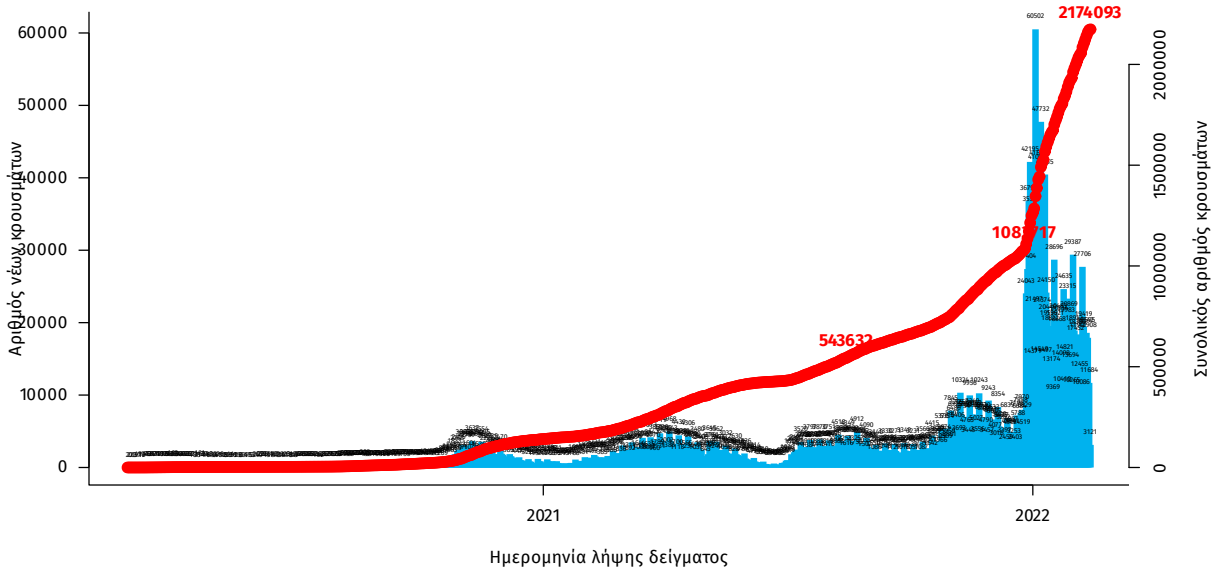

Σημ.: οι στήλες στο Διάγραμμα 1 εκφράζουν τον αριθμό νέων κρουσμάτων με βάση την ημερομηνία λήψης εργαστηριακού δείγματος, και όχι με βάση την ημερομηνία ανακοίνωσης των κρουσμάτων.

Οι νέοι **θάνατοι** ασθενών με COVID-19 είναι **72**, ενώ από την έναρξη της επιδημίας έχουν καταγραφεί συνολικά **24.754 θάνατοι**. ¹ Το 95.2% είχε υποκείμενο νόσημα ή/και ηλικία 70 ετών και άνω.

Διάγραμμα 2: Αριθμός εργαστηριακά επιβεβαιωμένων θανάτων με COVID-19 στην Ελλάδα, 13 Φεβρουαρίου 2022

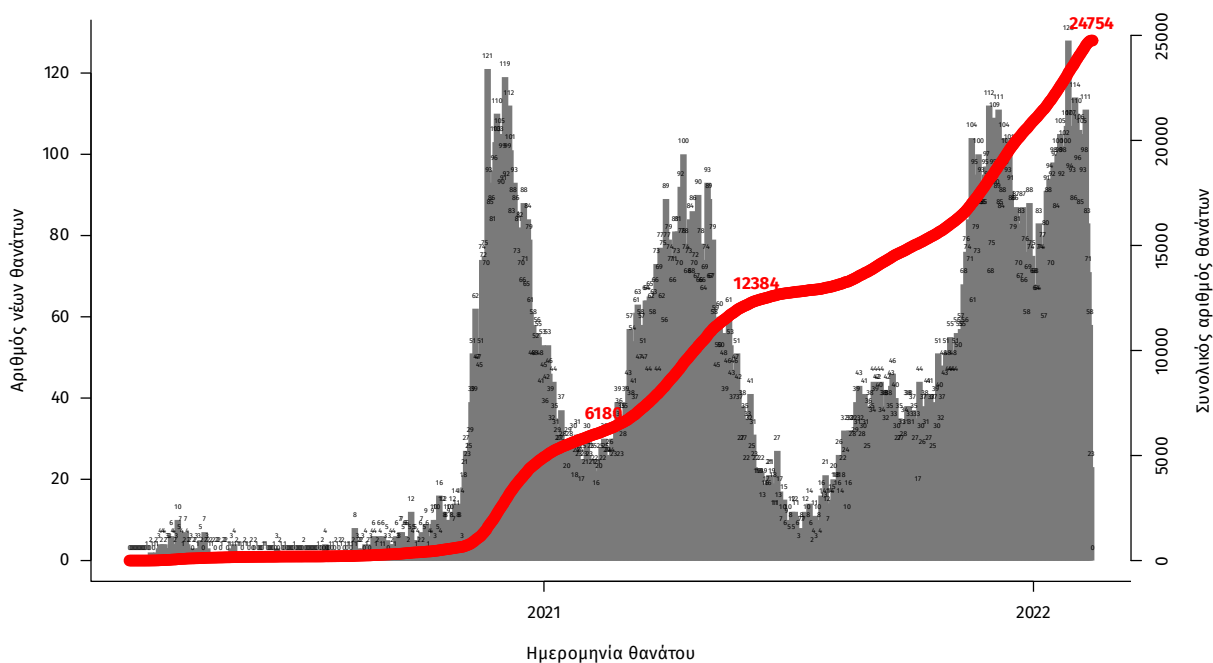

Σημ.: οι στήλες στο Διάγραμμα 2 εκφράζουν τον αριθμό νέων θανάτων με βάση την ημερομηνία θανάτου

Πίνακας 1: Ηλικιακή κατανομή των νέων θανάτων ασθενών με COVID-19 (Ποσοστό στο σύνολο των νέων θανάτων).

	Νέοι θάνατοι ασθενών με COVID-19 (%)
0-9 ετών	0 (0.0%)
10-19 ετών	0 (0.0%)
20-29 ετών	0 (0.0%)
30-39 ετών	1 (1.4%)
40-49 ετών	1 (1.4%)
50-59 ετών	2 (2.8%)
60-69 ετών	8 (11.1%)
70-79 ετών	17 (23.6%)
80-89 ετών	27 (37.5%)
90+ ετών	16 (22.2%)
Σύνολο	72 (100.0%)

¹ Πραγματοποιήθηκε ενσωμάτωση θανάτων που καταγράφηκαν με καθυστέρηση στο Εθνικό Μητρώο COVID19.

Η διαχρονική εξέλιξη των συνολικών κρουσμάτων και συνολικού αριθμού των θανάτων ασθενών COVID-19 παρουσιάζεται στο ακόλουθο διάγραμμα.

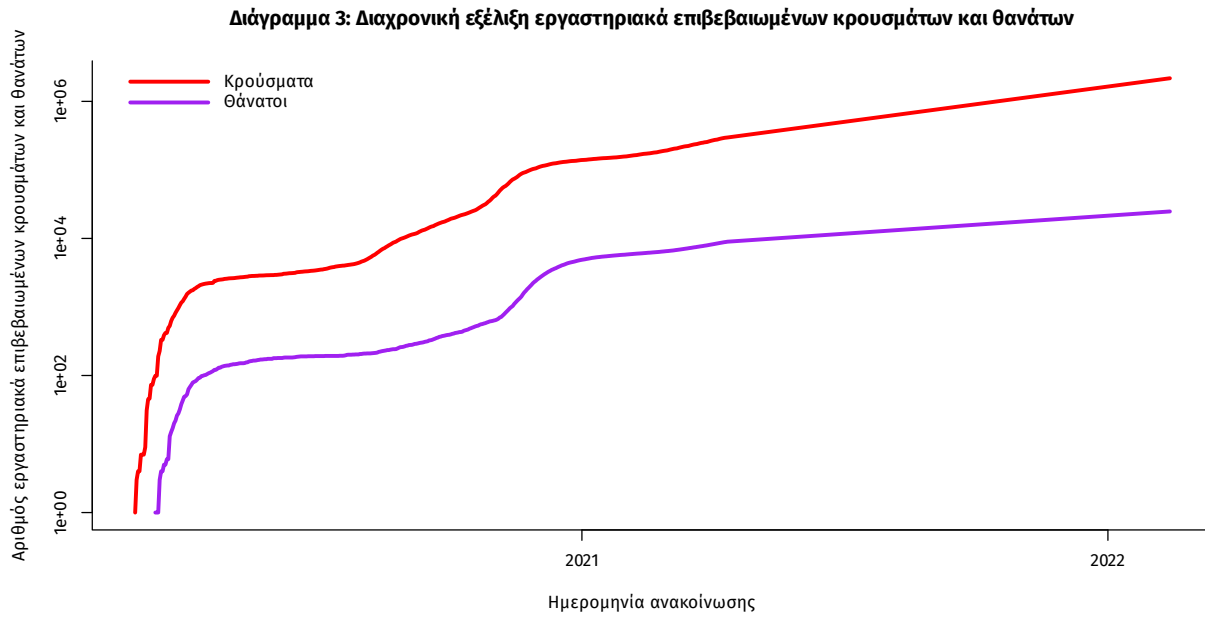

Σημ.: ευθεία γραμμή υποδηλώνει εκθετικό ρυθμό αύξησης της ασθένειας (σε λογαριθμική κλίμακα)

Ο αριθμός των ασθενών που νοσηλεύονται **διασωληνωμένοι** είναι **499** (62.9% άνδρες). Η **διάμεση ηλικία** τους είναι **66** έτη. Το 84.8% έχει υποκείμενο νόσημα ή/και ηλικία 70 ετών και άνω. Μεταξύ των ασθενών που νοσηλεύονται **διασωληνωμένοι**, **382 (76.55%)** είναι ανεμβολίαστοι ή μερικώς εμβολιασμένοι και **117 (23.45%)** είναι πλήρως εμβολιασμένοι. Από την αρχή της πανδημίας έχουν εξέλθει από τις ΜΕΘ **4.139** ασθενείς. Οι εισαγωγές² νέων ασθενών Covid-19 στα νοσοκομεία της επικράτειας είναι **369** (ημερήσια μεταβολή **+3.07%**). Ο μέσος όρος εισαγωγών του επταημέρου είναι **406** ασθενείς. Η διάμεση ηλικία των κρουσμάτων είναι **35** έτη (εύρος 0.2 έως 106 έτη), ενώ η διάμεση ηλικία των θανόντων είναι **79** έτη (εύρος 0.2 έως 106 έτη).

Διάγραμμα 4: Ηλικιακή Κατανομή κρουσμάτων, νοσηλευόμενων στις ΜΕΘ και ασθενών που απεβίωσαν από την αρχή της πανδημίας

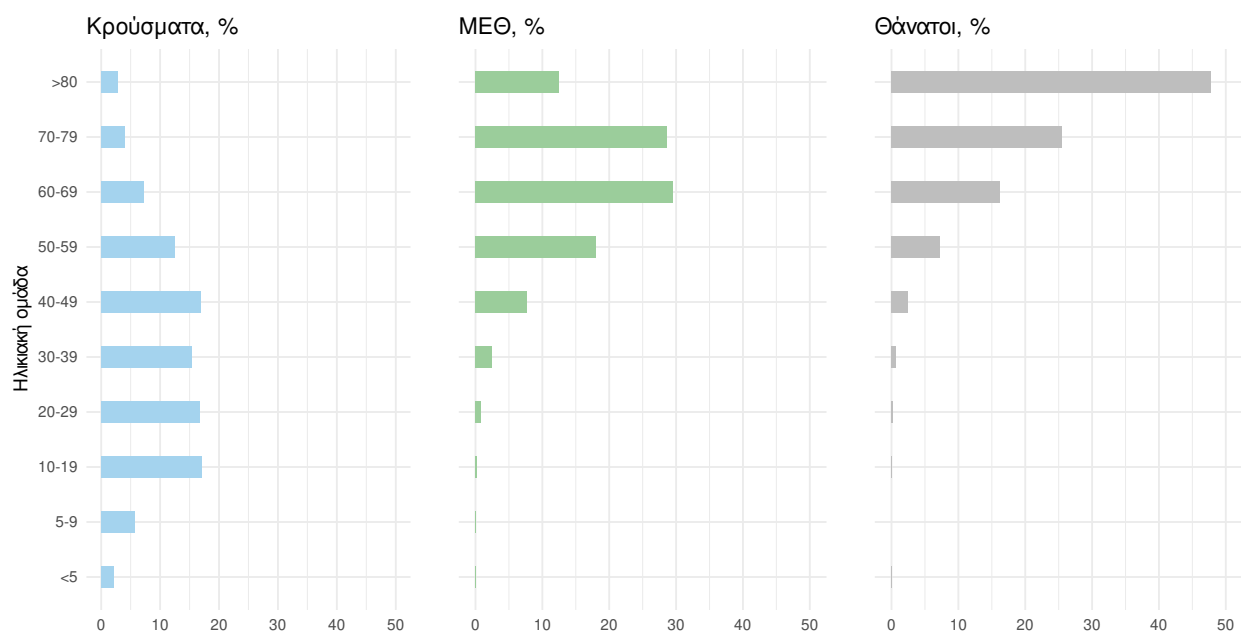

Ακολουθώς παρουσιάζεται η ηλικιακή κατανομή των (α) συνολικών κρουσμάτων, (β) των περιστατικών που κατέληξαν σε θάνατο και (γ) των ασθενών που νοσηλεύονται διασωληνωμένοι:

Πίνακας 2: Ηλικιακή κατανομή επιβεβαιωμένων κρουσμάτων COVID-19

	Σύνολο κρουσμάτων COVID-19*	Θάνατοι ασθενών με COVID-19	Νοσηλευόμενοι διασωληνωθέντες
Σύνολο			
0 – 17 ετών	465519 (21.5%)	7 (0.0%)	2 (0.4%)
18 – 39 ετών	767948 (35.4%)	192 (0.8%)	22 (4.4%)
40 – 64 ετών	726370 (33.5%)	4034 (16.3%)	213 (42.7%)
65 και άνω	209693 (9.7%)	20521 (82.9%)	262 (52.5%)
Άνδρες			
0 – 17 ετών	241985 (22.4%)	3 (0.0%)	2 (0.6%)
18 – 39 ετών	385419 (35.7%)	144 (1.1%)	12 (3.8%)
40 – 64 ετών	350925 (32.5%)	2652 (19.5%)	142 (45.4%)
65 και άνω	99836 (9.3%)	10835 (79.5%)	157 (50.2%)
Γυναίκες			
0 – 17 ετών	223533 (20.5%)	4 (0.0%)	0 (0.0%)
18 – 39 ετών	382523 (35.1%)	48 (0.4%)	10 (5.4%)
40 – 64 ετών	375430 (34.4%)	1382 (12.4%)	71 (38.2%)
65 και άνω	109851 (10.1%)	9686 (87.1%)	105 (56.5%)

* Τα στοιχεία αφορούν τα κρούσματα εκείνα για τα οποία είναι γνωστή και επιβεβαιωμένη η ηλικία τους

²τα δεδομένα αφορούν τις εισαγωγές της προηγούμενης μέρας που έχουν δηλωθεί στο ΕΚΑΒ.

Κατανομή ανακοινωθέντων εγχώριων κρουσμάτων: Από το σύνολο των **10.853 νέων** κρουσμάτων του νέου ιού στη χώρα **70** είναι εισαγόμενα εκ των οποίων **66** εντοπίστηκαν κατόπιν ελέγχων στις πύλες εισόδου της χώρας. Η κατανομή των **10.783** νέων εγχώριων κρουσμάτων ανά Περιφερειακή Ενότητα παρουσιάζεται στον κατωτέρω πίνακα.³

Πίνακας 3: Ημερήσιος αριθμός και κρούσματα ανά 100.000 πληθυσμού επιβεβαιωμένων εγχώριων κρουσμάτων COVID-19 ανά περιφερειακή ενότητα στις 13 Φεβρουαρίου 2022

ΠΕΡΙΦΕΡΕΙΑΚΗ ΕΝΟΤΗΤΑ	ΚΡΟΥΣΜΑΤΑ	ΜΕΣΟΣ ΟΡΟΣ		ΠΕΡΙΦΕΡΕΙΑΚΗ ΕΝΟΤΗΤΑ	ΚΡΟΥΣΜΑΤΑ	ΜΕΣΟΣ ΟΡΟΣ	
		ΚΡΟΥΣΜΑΤΩΝ ΤΩΝ	ΚΡΟΥΣΜΑΤΑ ΑΝΑ 100000			ΚΡΟΥΣΜΑΤΩΝ ΤΩΝ	ΚΡΟΥΣΜΑΤΑ ΑΝΑ 100000
		ΤΕΛΕΥΤΑΙΩΝ 7 ΗΜΕΡΩΝ	ΠΛΗΘΥΣΜΟ			ΤΕΛΕΥΤΑΙΩΝ 7 ΗΜΕΡΩΝ	ΠΛΗΘΥΣΜΟ
ΑΙΤΩΛΟΑΚΑΡΝΑΝΙΑΣ	182	295,86	86,34	ΛΑΚΩΝΙΑΣ	65	90,57	72,92
ΑΝΑΤΟΛΙΚΗΣ ΑΤΤΙΚΗΣ	362	528,29	72,06	ΛΑΡΙΣΑΣ	308	459,71	108,33
ΑΝΔΡΟΥ	3	7,86	32,53	ΛΑΣΙΘΙΟΥ	72	127,43	95,51
ΑΡΓΟΛΙΔΑΣ	77	128,29	79,35	ΛΕΣΒΟΥ	118	216,00	136,52
ΑΡΚΑΔΙΑΣ	103	117,57	118,82	ΛΕΥΚΑΔΑΣ	45	60,43	189,93
ΑΡΤΑΣ	77	108,14	113,44	ΛΗΜΝΟΥ	24	52,14	139,03
ΑΧΑΪΑΣ	480	611,00	154,69	ΜΑΓΝΗΣΙΑΣ	162	199,43	85,26
ΒΟΙΩΤΙΑΣ	81	143,71	68,69	ΜΕΣΣΗΝΙΑΣ	215	306,57	134,41
ΒΟΡΕΙΟΥ ΤΟΜΕΑ ΑΘΗΝΩΝ	453	580,71	76,56	ΜΗΛΟΥ	7	12,14	70,48
ΓΡΕΒΕΝΩΝ	15	28,29	47,23	ΜΥΚΟΝΟΥ	64	69,14	631,54
ΔΡΑΜΑΣ	84	123,71	85,46	ΝΑΞΟΥ	24	47,29	115,18
ΔΥΤΙΚΗΣ ΑΤΤΙΚΗΣ	126	233,57	78,3	ΝΗΣΩΝ	53	85,29	71
ΔΥΤΙΚΟΥ ΤΟΜΕΑ ΑΘΗΝΩΝ	448	657,86	91,49	ΝΟΤΙΟΥ ΤΟΜΕΑ ΑΘΗΝΩΝ	323	504,29	60,96
ΕΒΡΟΥ	159	331,00	107,47	ΞΑΝΘΗΣ	93	201,00	83,62
ΕΥΒΟΙΑΣ	194	308,57	92,02	ΠΑΡΟΥ	23	23,86	154,09
ΕΥΡΥΤΑΝΙΑΣ	15	16,71	74,7	ΠΕΙΡΑΙΩΣ	408	684,29	90,87
ΖΑΚΥΝΘΟΥ	60	86,14	147,21	ΠΕΛΛΑΣ	124	208,71	88,77
ΗΛΕΙΑΣ	123	193,57	77,21	ΠΕΡΙΑΣ	100	172,57	78,93
ΗΜΑΘΙΑΣ	91	228,29	64,72	ΠΡΕΒΕΖΑΣ	64	95,14	111,32
ΗΡΑΚΛΕΙΟΥ	540	667,57	176,77	ΡΕΘΥΜΝΟΥ	97	135,43	113,31
ΘΑΣΟΥ	16	30,57	116,19	ΡΟΔΟΠΗΣ	124	283,86	110,68
ΘΕΣΠΡΩΤΙΑΣ	86	91,14	197,31	ΡΟΔΟΥ	130	257,57	108,49
ΘΕΣΣΑΛΟΝΙΚΗΣ	1269	2019,71	114,29	ΣΑΜΟΥ	58	122,71	175,88
ΘΗΡΑΣ	45	67,43	238,31	ΣΕΡΡΩΝ	72	161,29	40,81
ΙΚΑΡΙΑΣ	2	4,14	20,24	ΣΠΟΡΑΔΩΝ	12	10,29	86,97
ΙΩΑΝΝΙΝΩΝ	238	367,29	141,75	ΣΥΡΟΥ	16	35,14	74,39
ΚΑΒΑΛΑΣ	109	226,71	87,26	ΤΗΝΟΥ	5	9,14	57,9
ΚΑΛΥΜΝΟΥ	39	61,86	132,42	ΤΡΙΚΑΛΩΝ	100	211,29	76,29
ΚΑΡΔΙΤΣΑΣ	122	120,43	107,45	ΦΘΙΩΤΙΔΑΣ	108	155,29	68,25
ΚΑΡΠΑΘΟΥ	14	11,00	191,52	ΦΛΩΡΙΝΑΣ	30	35,14	58,35
ΚΑΣΤΟΡΙΑΣ	49	74,57	97,37	ΦΩΚΙΔΑΣ	14	32,57	34,7
ΚΕΝΤΡΙΚΟΥ ΤΟΜΕΑ ΑΘΗΝΩΝ	771	1225,29	74,89	ΧΑΛΚΙΔΙΚΗΣ	81	181,00	76,48
ΚΕΡΚΥΡΑΣ	179	261,00	171,5	ΧΑΝΙΩΝ	292	407,14	186,48
ΚΕΦΑΛΛΗΝΙΑΣ	40	63,71	111,73	ΧΙΟΥ	80	113,14	151,88
ΚΙΛΙΚΙΑΣ	78	122,00	96,99	ΥΠΟ ΔΙΕΡΕΥΝΗΣΗ	198		
ΚΟΖΑΝΗΣ	107	176,29	71,24				
ΚΟΡΙΝΘΙΑΣ	188	236,29	129,58				
ΚΩ	49	100,14	142,46				

³ Η παρούσα κατανομή δύναται να τροποποιηθεί ανάλογα τα διαθέσιμα επιδημιολογικά δεδομένα, αναγράφονται μόνο οι ΠΕ με καταγεγραμμένα κρούσματα

Δείγματα που έχουν ελεγχθεί: Από την 1η Ιανουαρίου 2020 μέχρι σήμερα, στα εργαστήρια που διενεργούν ελέγχους για τον νέο κορωνοϊό (SARS-CoV-2) και που δηλώνουν συστηματικά το σύνολο των δειγμάτων που ελέγχουν, έχουν συνολικά ελεγχθεί **9.593.570** κλινικά δείγματα ενώ από Μονάδες Υγείας και Κλιμάκια του ΕΟΔΥ που διενεργούν ελέγχους Rapid Ag έχουν ελεγχθεί **51.546.690** δείγματα. Ο μέσος όρος του επταήμερου είναι **316.835** δειγματοληπτικοί έλεγχοι.

Αυτοδιαγνωστικοί έλεγχοι (Self-tests): Έως 12 Φεβρουαρίου 2022, έχουν καταγραφεί ηλεκτρονικά **81.829.079** δηλώσεις αποτελέσματος αυτοδιαγνωστικού ελέγχου, ενώ **4.929.734** άτομα προσήλθαν για επανέλεγχο.

Μαζικές Δειγματοληψίες ΕΟΔΥ: Στις 12 Φεβρουαρίου 2022, πραγματοποιήθηκαν 42 δράσεις δειγματοληπτικών ελέγχων από τις Κινητές Ομάδες Υγείας (ΚΟΜΥ) του ΕΟΔΥ, στις οποίες διενεργήθηκαν 12.367 έλεγχοι Rapid Ag και ανευρέθηκαν 1.473 θετικά (11,91%).

Διάγραμμα 5: Ελεγχθέντα δείγματα COVID-19, 13 Φεβρουαρίου 2022

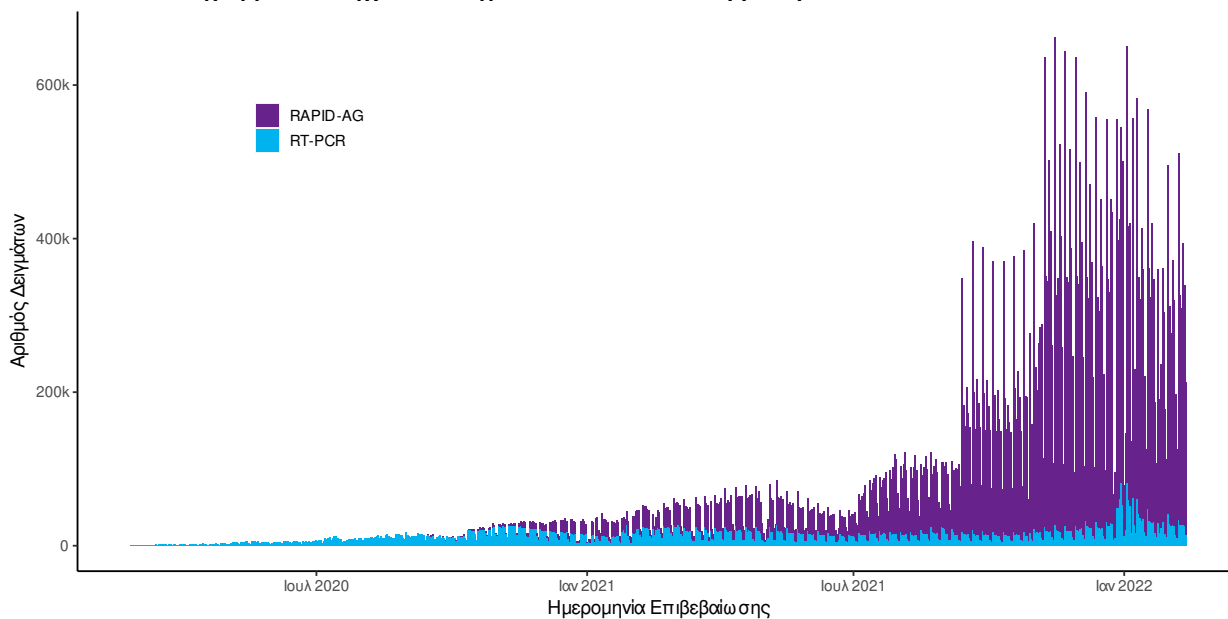

Διάγραμμα 6: Ελεγχθέντα δείγματα αυτοδιαγνωστικών ελέγχων COVID-19, 13 Φεβρουαρίου 2022

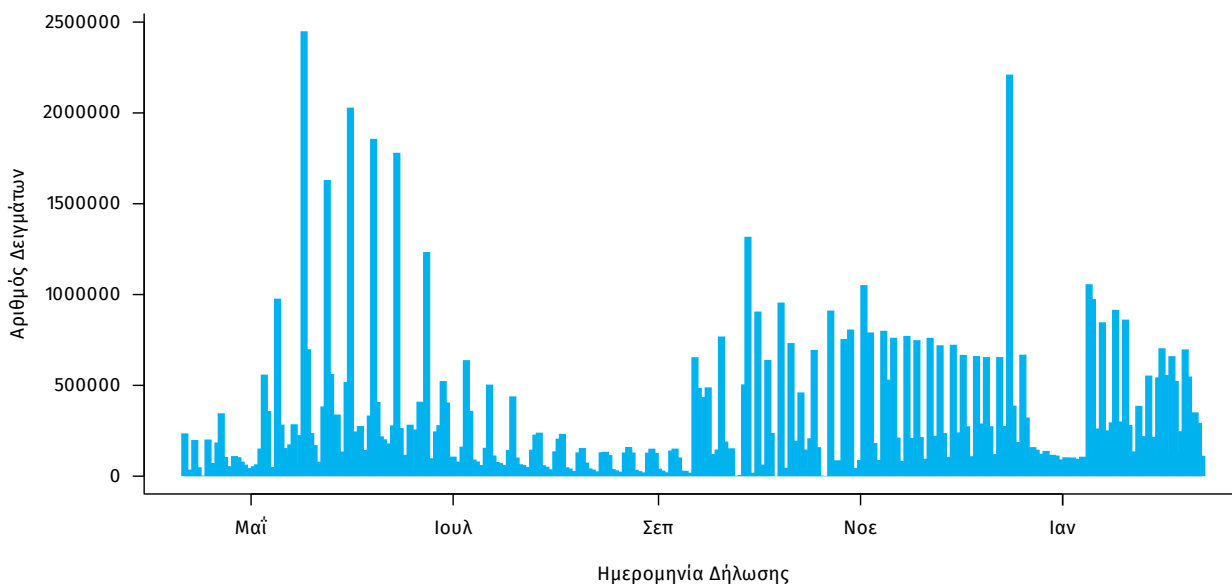

Γεωγραφική διασπορά: Ο χάρτης αποτυπώνει τη γεωγραφική κατανομή των συνολικών κρουσμάτων COVID-19 (από την αρχή της επιδημίας) ανά Περιφερειακή Ενότητα της χώρας, με βάση την δηλωθείσα διεύθυνση μόνιμης κατοικίας του ασθενούς, ή τη διεύθυνση προσωρινής διαμονής για τους τουρίστες και άλλους προσωρινά διαμένοντες στην Ελλάδα. Συμπεριλαμβάνονται τόσο κρούσματα με ιστορικό ταξιδιού (“εισαγόμενα”) όσο και κρούσματα με πιθανή εγχώρια μετάδοση.

Διάγραμμα 7: Χάρτης αθροιστικής επίπτωσης επιβεβαιωμένων κρουσμάτων COVID-19, 13 Φεβρουαρίου 2022

Με βάση τον τόπο μόνιμης κατοικίας, ή προσωρινής διαμονής (για τους προσωρινά διαμένοντες)

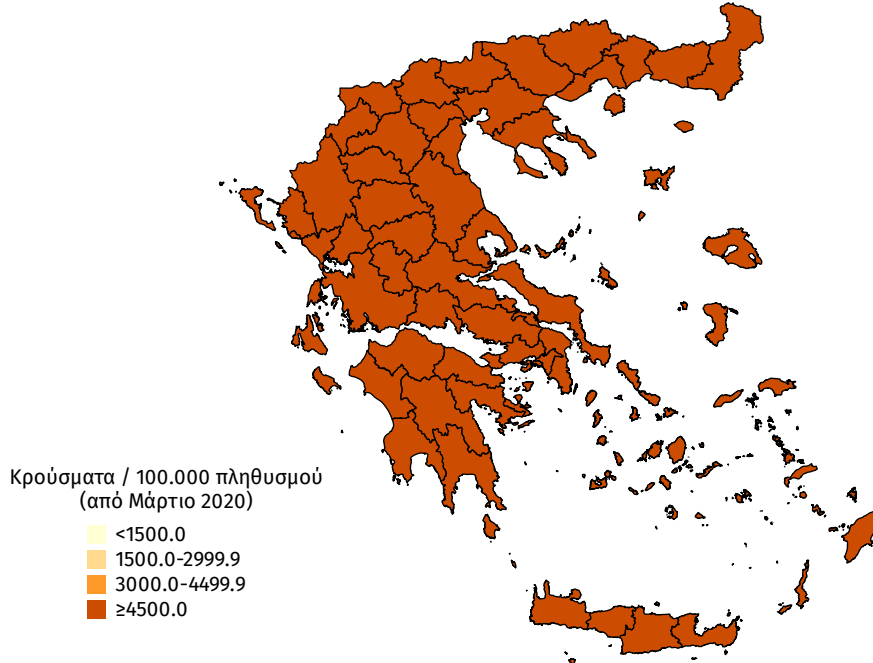

Διάγραμμα 8: Χάρτης επίπτωσης τελευταίων δεκατεσσάρων ημερών επιβεβαιωμένων κρουσμάτων COVID-19, 13 Φεβρουαρίου 2022

Με βάση τον τόπο μόνιμης κατοικίας, ή προσωρινής διαμονής (για τους προσωρινά διαμένοντες)

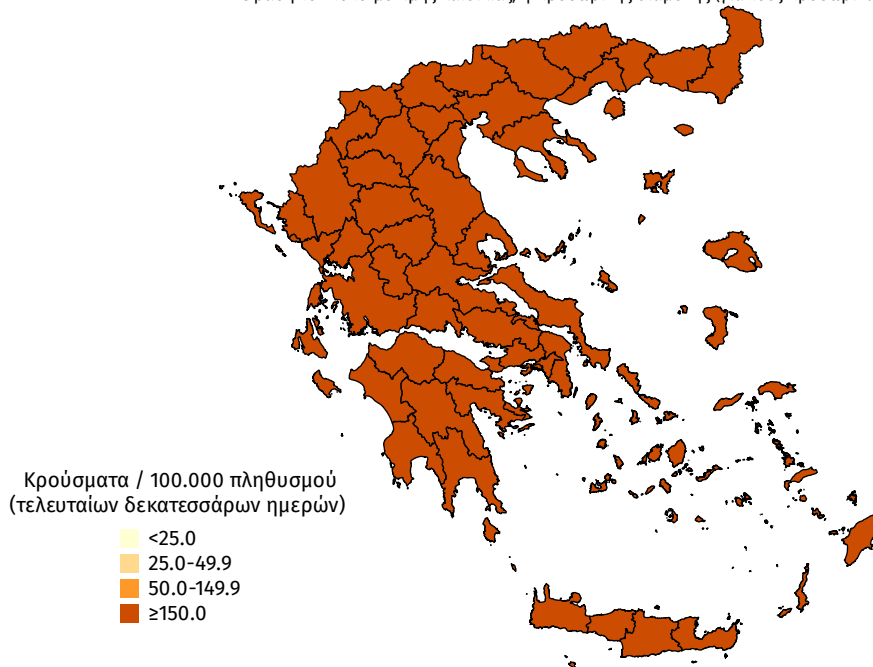

Παράρτημα 1: Επιδημικές καμπύλες κρουσμάτων COVID-19 με βάση την δηλωθείσα διεύθυνση μόνιμης κατοικίας του κρούσματος ή τη διεύθυνση προσωρινής διαμονής για τους τουρίστες και άλλους προσωρινά διαμένοντες στην Ελλάδα. Συμπεριλαμβάνονται τόσο κρούσματα με ιστορικό ταξιδιού όσο και κρούσματα με πιθανή εγχώρια μετάδοση.

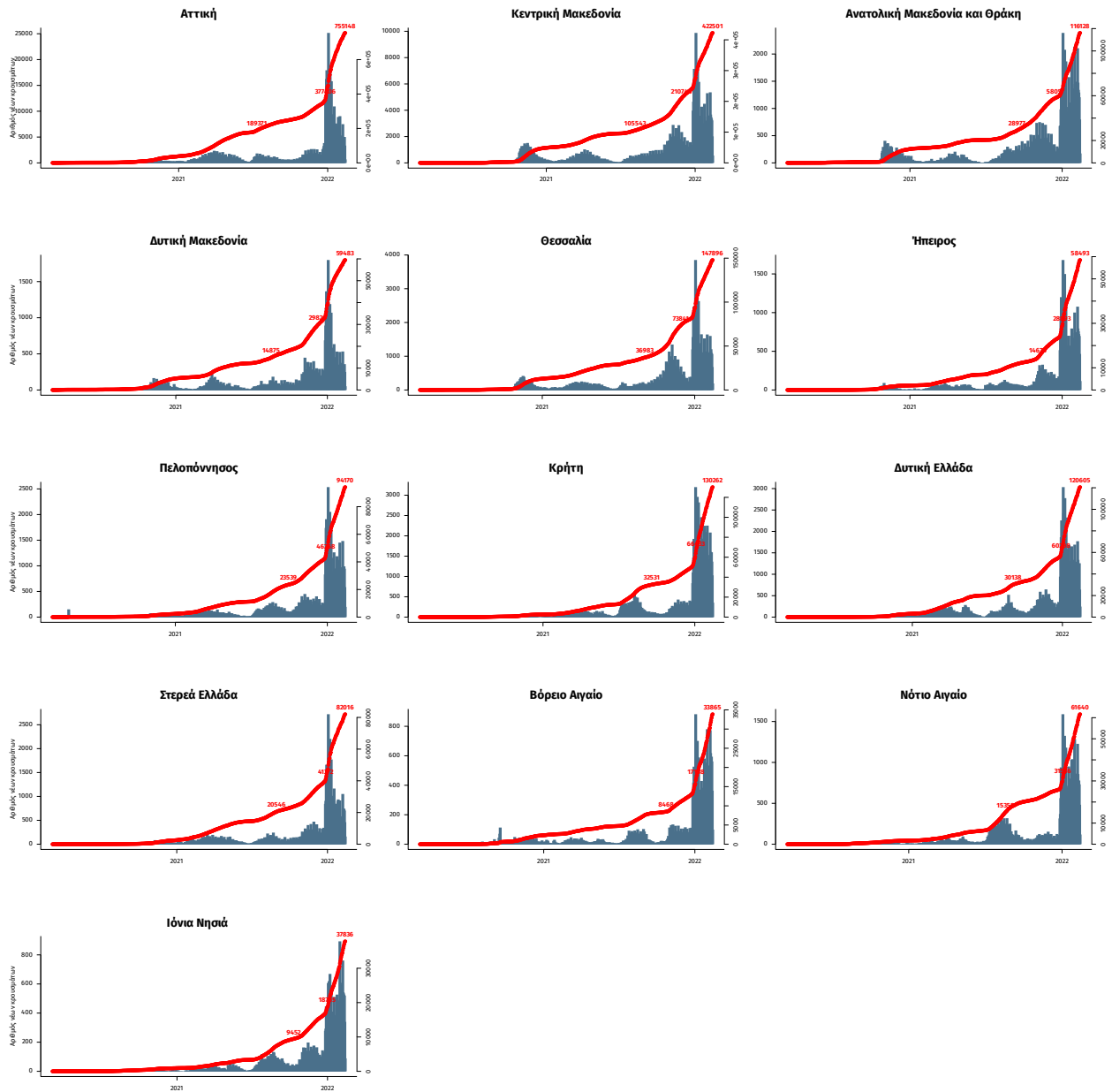

Σημ.: οι στήλες εκφράζουν τον αριθμό νέων κρουσμάτων με βάση την ημερομηνία λήψης εργαστηριακού δείγματος, και όχι με βάση την ημερομηνία ανακοίνωσης των κρουσμάτων.