



ΕΘΝΙΚΟΣ ΟΡΓΑΝΙΣΜΟΣ
ΔΗΜΟΣΙΑΣ ΥΓΕΙΑΣ

Ημερήσια έκθεση επιδημιολογικής επιτήρησης λοίμωξης από το νέο κορωνοϊό (COVID-19)

Δεδομένα έως 23 Σεπτεμβρίου 2021, ώρα 15:00

Εισαγωγή

Τα στοιχεία που παρουσιάζονται αφορούν περιστατικά από την επιδημιολογική επιτήρηση της νόσου από το νέο κορωνοϊό (COVID-19), με βάση τα δεδομένα που έχουν δηλωθεί στον ΕΟΔΥ και καταγραφεί μέχρι τις 23 Σεπτεμβρίου 2021 (ώρα 15:00).

Τα **νέα εργαστηριακά επιβεβαιωμένα κρούσματα** της νόσου που καταγράφηκαν τις τελευταίες 24 ώρες είναι **2.125**, εκ των οποίων **7** εντοπίστηκαν κατόπιν ελέγχων στις πύλες εισόδου της χώρας. Ο **συνολικός αριθμός** των κρουσμάτων ανέρχεται σε **641.022** (ημερήσια μεταβολή +0.3%), εκ των οποίων **50.9% άνδρες**.¹ Με βάση τα επιβεβαιωμένα κρούσματα των τελευταίων 7 ημερών, 137 θεωρούνται σχετιζόμενα με ταξίδι από το εξωτερικό και 3.502 είναι σχετιζόμενα με ήδη γνωστό κρούσμα.

Ημερήσια εξέλιξη της πανδημίας: Η ημερήσια κατανομή των επιβεβαιωμένων κρουσμάτων είναι η ακόλουθη (η γραμμή παριστάνει την συνολική, αθροιστική κατανομή των κρουσμάτων).

Διάγραμμα 1: Αριθμός εργαστηριακά επιβεβαιωμένων κρουσμάτων COVID-19 στην Ελλάδα, 23 Σεπτεμβρίου 2021

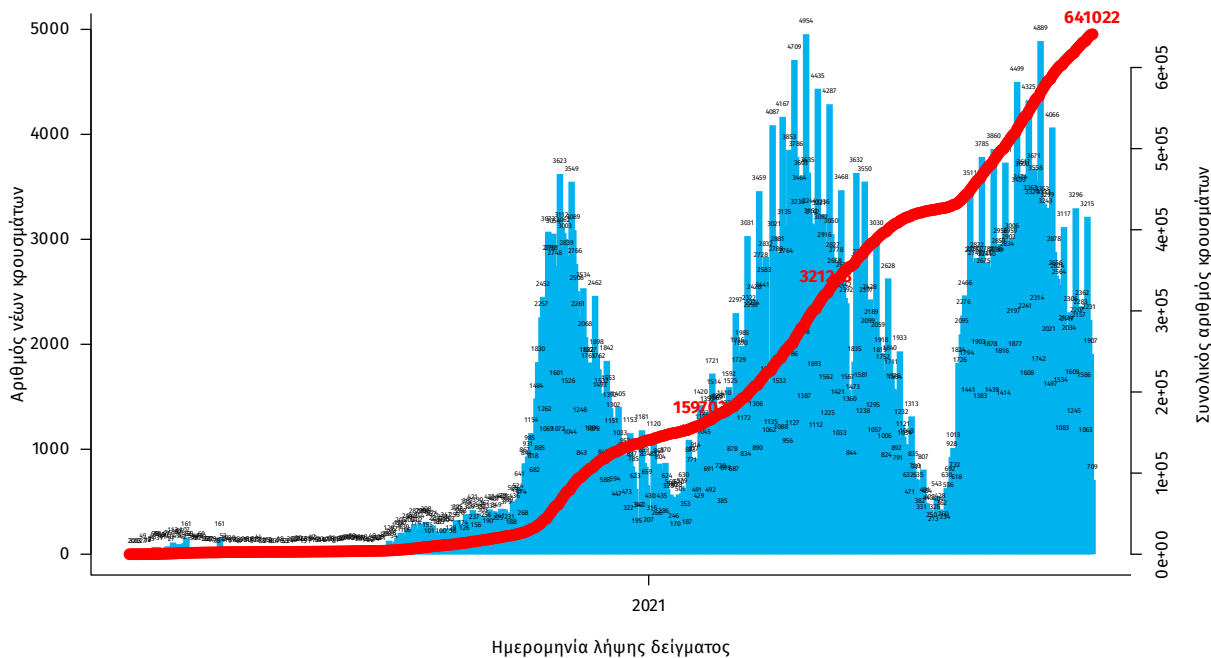

Σημ.: οι στήλες στο Διάγραμμα 1 εκφράζουν τον αριθμό νέων κρουσμάτων με βάση την ημερομηνία λήψης εργαστηριακού δείγματος, και όχι με βάση την ημερομηνία ανακοίνωσης των κρουσμάτων.

¹ Ο συνολικός αριθμός επιβεβαιωμένων κρουσμάτων έχει αναθεωρηθεί κατόπιν ελέγχου των δεδομένων.

Οι νέοι **θάνατοι** ασθενών με COVID-19 είναι **31**, ενώ από την έναρξη της επιδημίας έχουν καταγραφεί συνολικά **14.606 θάνατοι**. Το 95.4% είχε υποκείμενο νόσημα ή/και ηλικία 70 ετών και άνω.

Διάγραμμα 2: Αριθμός εργαστηριακά επιβεβαιωμένων θανάτων με COVID-19 στην Ελλάδα, 23 Σεπτεμβρίου 2021

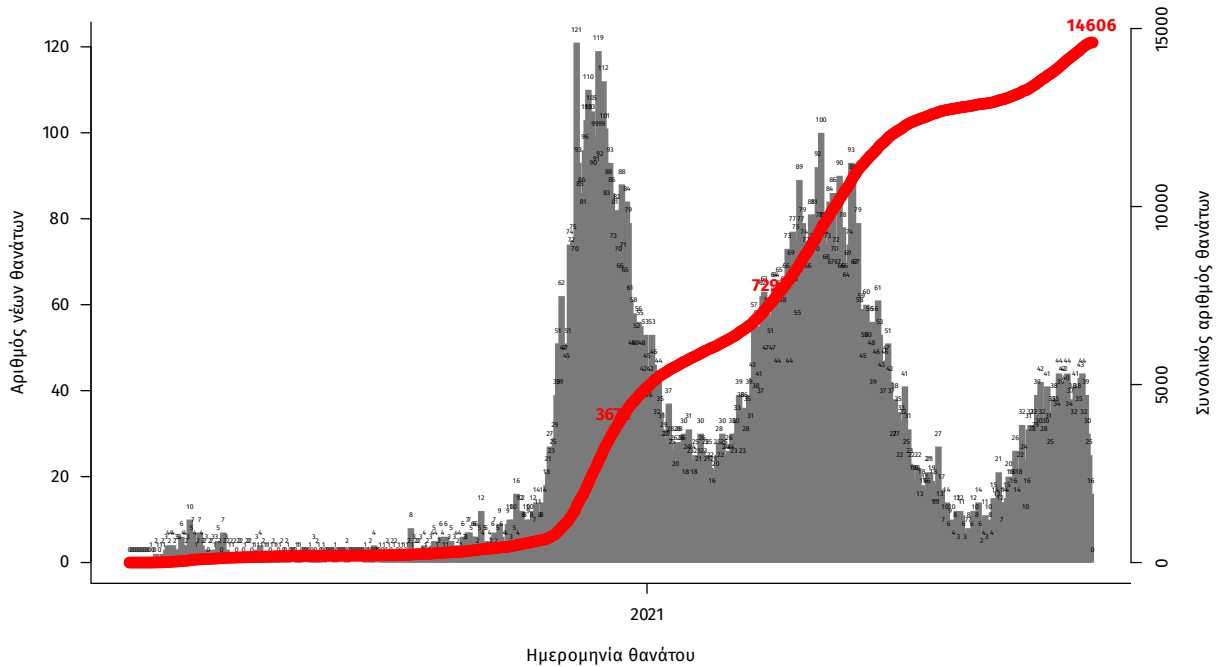

Σημ.: οι στήλες στο Διάγραμμα 2 εκφράζουν τον αριθμό νέων θανάτων με βάση την ημερομηνία θανάτου

Η διαχρονική εξέλιξη των συνολικών κρουσμάτων και συνολικού αριθμού των θανάτων ασθενών COVID-19 παρουσιάζεται στο ακόλουθο διάγραμμα.

Διάγραμμα 3: Διαχρονική εξέλιξη εργαστηριακά επιβεβαιωμένων κρουσμάτων και θανάτων

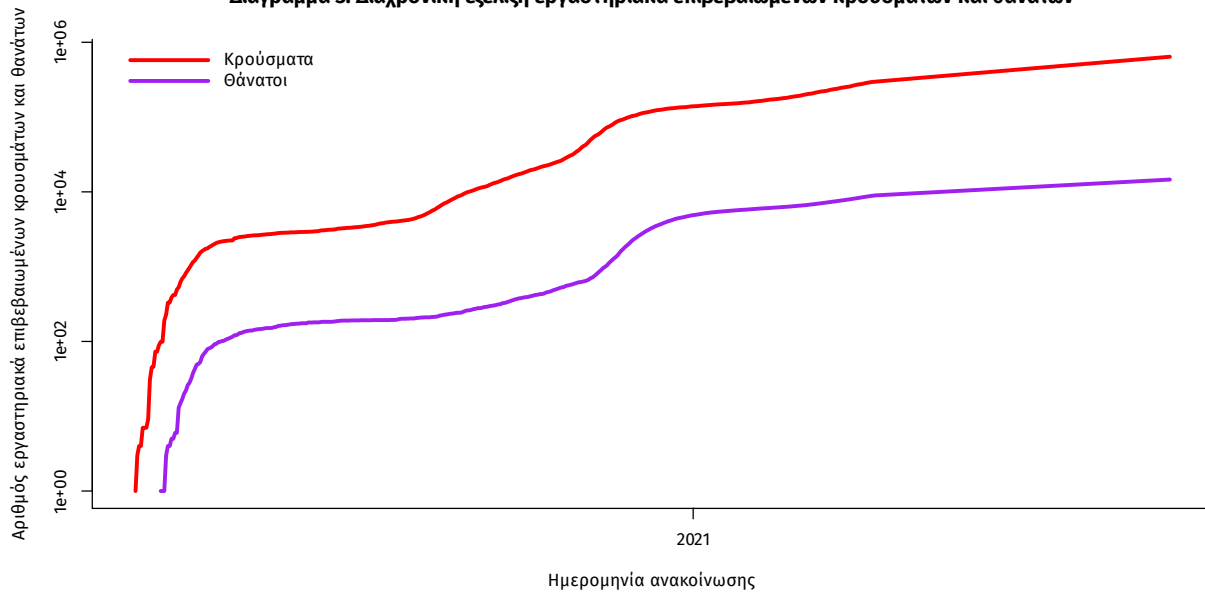

Σημ.: ευθεία γραμμή υποδηλώνει εκθετικό ρυθμό αύξησης της ασθένειας (σε λογαριθμική κλίμακα)

Ο αριθμός των ασθενών που νοσηλεύονται **διασωληνωμένοι** είναι **331** (64.7% άνδρες). Η **διάμεση ηλικία** τους είναι **65** έτη. Το 81.6% έχει υποκείμενο νόσημα ή/και ηλικία 70 ετών και άνω. Μεταξύ των ασθενών που νοσηλεύονται **διασωληνωμένοι, 300 (90.63%)** είναι ανεμβολίαστοι ή μερικώς εμβολιασμένοι και **31 (9.37%)** είναι πλήρως εμβολιασμένοι. Από την αρχή της πανδημίας έχουν εξέλθει από τις ΜΕΘ **3.118** ασθενείς. Οι εισαγωγές² νέων ασθενών Covid-19 στα νοσοκομεία της επικράτειας είναι **162** (ημερήσια μεταβολή **-28.63%**). Ο μέσος όρος εισαγωγών του επταημέρου είναι **186** ασθενείς. Η διάμεση ηλικία των κρουσμάτων είναι **39** έτη (εύρος 0.2 έως 106 έτη), ενώ η διάμεση ηλικία των θανόντων είναι **78** έτη (εύρος 0.2 έως 106 έτη).

Διάγραμμα 4: Ηλικιακή Κατανομή κρουσμάτων, νοσηλευόμενων στις ΜΕΘ και ασθενών που απεβίωσαν από την αρχή της πανδημίας

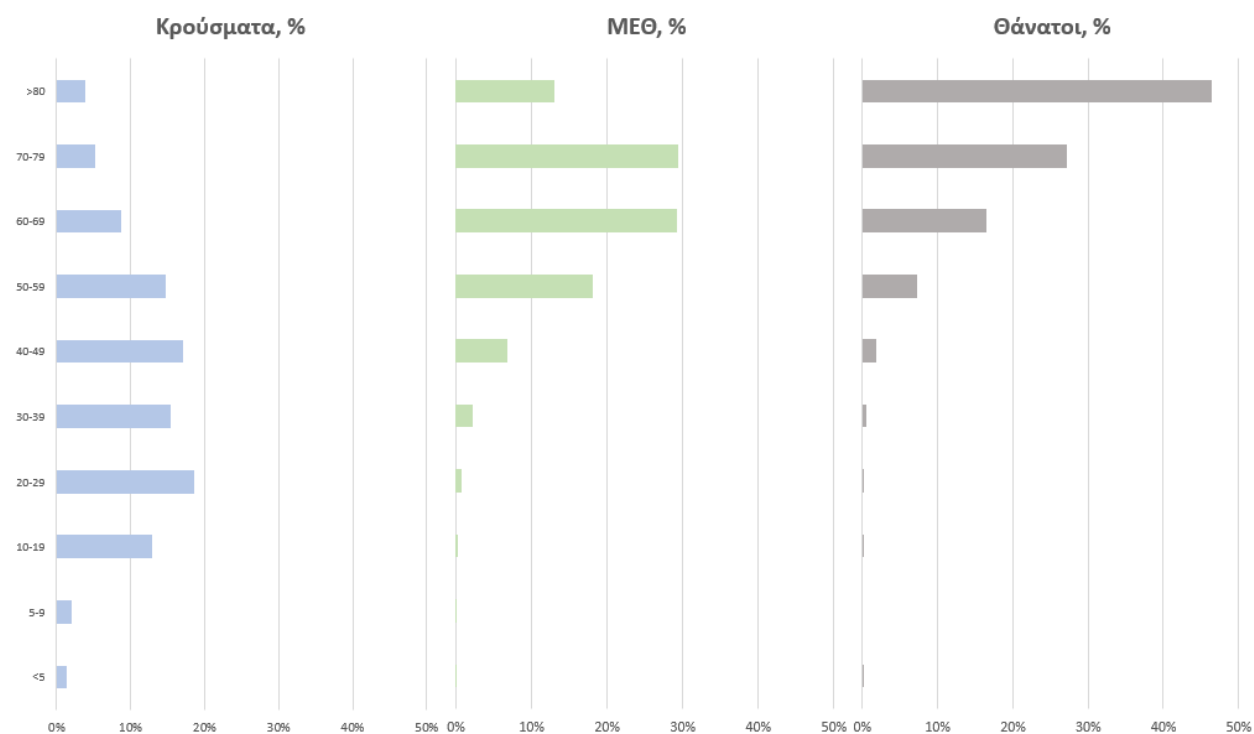

Ακολουθώς παρουσιάζεται η ηλικιακή κατανομή των (α) συνολικών κρουσμάτων, (β) των περιστατικών που κατέληξαν σε θάνατο και (γ) των ασθενών που νοσηλεύονται διασωληνωμένοι:

Πίνακας 1: Ηλικιακή κατανομή επιβεβαιωμένων κρουσμάτων COVID-19

	Σύνολο κρουσμάτων COVID-19*	Θάνατοι ασθενών με COVID-19	Νοσηλευόμενοι διασωληνωθέντες
Σύνολο			
0 – 17 ετών	82561 (13.0%)	3 (0.0%)	0 (0.0%)
18 – 39 ετών	241626 (38.0%)	105 (0.7%)	12 (3.6%)
40 – 64 ετών	231687 (36.4%)	2298 (15.7%)	152 (45.9%)
65 και άνω	80601 (12.7%)	12200 (83.5%)	167 (50.5%)
Άνδρες			
0 – 17 ετών	42762 (13.2%)	1 (0.0%)	0 (0.0%)
18 – 39 ετών	128036 (39.5%)	80 (1.0%)	10 (4.6%)
40 – 64 ετών	115091 (35.5%)	1545 (18.6%)	114 (52.8%)
65 και άνω	38030 (11.7%)	6682 (80.4%)	92 (42.6%)
Γυναίκες			
0 – 17 ετών	39798 (12.7%)	2 (0.0%)	0 (0.0%)
18 – 39 ετών	113584 (36.3%)	25 (0.4%)	2 (1.7%)
40 – 64 ετών	116582 (37.3%)	753 (12.0%)	38 (33.0%)
65 και άνω	42565 (13.6%)	5518 (87.6%)	75 (65.2%)

* Τα στοιχεία αφορούν τα κρούσματα εκείνα για τα οποία είναι γνωστή και επιβεβαιωμένη η ηλικία τους

²τα δεδομένα αφορούν τις εισαγωγές της προηγούμενης μέρας που έχουν δηλωθεί στο ΕΚΑΒ.

Κατανομή ανακοινωθέντων εγχώριων κρουσμάτων: Από το σύνολο των **2.125 νέων** κρουσμάτων του νέου ιού στη χώρα **16** είναι εισαγόμενα εκ των οποίων **7** εντοπίστηκαν κατόπιν ελέγχων στις πύλες εισόδου της χώρας . Η κατανομή των **2.109** νέων εγχώριων κρουσμάτων ανά Περιφερειακή Ενότητα παρουσιάζεται στον κατωτέρω πίνακα.³

Πίνακας 2: Ημερήσιος αριθμός και κρούσματα ανά 100.000 πληθυσμού επιβεβαιωμένων εγχώριων κρουσμάτων COVID-19 ανά περιφερειακή ενότητα στις 23 Σεπτεμβρίου 2021 ⁴

ΠΕΡΙΦΕΡΕΙΑΚΗ ΕΝΟΤΗΤΑ	ΚΡΟΥΣΜΑΤΑ	ΜΕΣΟΣ ΟΡΟΣ ΚΡΟΥΣΜΑΤΩΝ ΤΩΝ ΤΕΛΕΥΤΑΙΩΝ 7 ΗΜΕΡΩΝ	ΚΡΟΥΣΜΑΤΑ ΑΝΑ 100000 ΠΛΗΘΥΣΜΟ	ΠΕΡΙΦΕΡΕΙΑΚΗ ΕΝΟΤΗΤΑ	ΚΡΟΥΣΜΑΤΑ	ΜΕΣΟΣ ΟΡΟΣ ΚΡΟΥΣΜΑΤΩΝ ΤΩΝ ΤΕΛΕΥΤΑΙΩΝ 7 ΗΜΕΡΩΝ	ΚΡΟΥΣΜΑΤΑ ΑΝΑ 100000 ΠΛΗΘΥΣΜΟ
ΑΙΤΩΛΟΑΚΑΡΝΑΝΙΑΣ	41	30,86	19,45	ΛΗΜΝΟΥ	3	1,71	17,38
ΑΝΑΤΟΛΙΚΗΣ ΑΤΤΙΚΗΣ	53	54,00	10,55	ΜΑΓΝΗΣΙΑΣ	30	25,71	15,79
ΑΡΓΟΛΙΔΑΣ	22	18,57	22,67	ΜΕΣΣΗΝΙΑΣ	42	29,86	26,26
ΑΡΚΑΔΙΑΣ	6	11,71	6,92	ΜΗΛΟΥ	3	1,43	30,21
ΑΡΤΑΣ	6	3,14	8,84	ΜΥΚΟΝΟΥ	6	5,14	59,21
ΑΧΑΪΑΣ	71	53,71	22,88	ΝΑΣΣΟΥ	5	2,86	24
ΒΟΙΩΤΙΑΣ	26	22,57	22,05	ΝΗΣΩΝ	15	9,14	20,09
ΒΟΡΕΙΟΥ ΤΟΜΕΑ ΑΘΗΝΩΝ	37	38,14	6,25	ΝΟΤΙΟΥ ΤΟΜΕΑ ΑΘΗΝΩΝ	37	39,29	6,98
ΓΡΕΒΕΝΩΝ	4	3,00	12,6	ΞΑΝΘΗΣ	46	48,86	41,36
ΔΡΑΜΑΣ	39	40,43	39,68	ΠΑΡΟΥ	2	1,43	13,4
ΔΥΤΙΚΗΣ ΑΤΤΙΚΗΣ	24	23,43	14,91	ΠΕΙΡΑΙΩΣ	57	48,86	12,69
ΔΥΤΙΚΟΥ ΤΟΜΕΑ ΑΘΗΝΩΝ	62	55,71	12,66	ΠΕΛΛΑΣ	44	45,86	31,5
ΕΒΡΟΥ	21	30,14	14,19	ΠΙΕΡΙΑΣ	73	54,57	57,62
ΕΥΒΟΙΑΣ	11	14,71	5,22	ΠΡΕΒΕΖΑΣ	7	4,14	12,18
ΖΑΚΥΝΘΟΥ	14	6,71	34,35	ΡΕΘΥΜΝΟΥ	15	15,14	17,52
ΗΛΕΙΑΣ	14	13,71	8,79	ΡΟΔΟΠΗΣ	16	24,00	14,28
ΗΜΑΘΙΑΣ	61	60,29	43,38	ΡΟΔΟΥ	39	37,43	32,55
ΗΡΑΚΛΕΙΟΥ	37	41,00	12,11	ΣΕΡΡΩΝ	42	32,29	23,81
ΘΑΣΟΥ	6	4,71	43,57	ΣΠΟΡΑΔΩΝ	6	2,86	43,48
ΘΕΣΣΑΛΟΝΙΚΗΣ	345	283,29	31,07	ΣΥΡΟΥ	1	1,57	4,65
ΘΗΡΑΣ	11	9,00	58,25	ΤΡΙΚΑΛΩΝ	35	24,00	26,7
ΙΩΑΝΝΙΝΩΝ	26	25,14	15,49	ΦΘΙΩΤΙΔΑΣ	40	22,14	25,28
ΚΑΒΑΛΑΣ	44	34,71	35,22	ΦΛΩΡΙΝΑΣ	5	5,43	9,72
ΚΑΛΥΜΝΟΥ	3	2,57	10,19	ΦΩΚΙΑΣ	4	1,57	9,91
ΚΑΡΔΙΤΣΑΣ	33	21,57	29,06	ΧΑΛΚΙΔΙΚΗΣ	34	35,29	32,1
ΚΑΣΤΟΡΙΑΣ	22	25,00	43,72	ΧΑΝΙΩΝ	14	18,14	8,94
				ΧΙΟΥ	4	2,71	7,59
ΚΕΝΤΡΙΚΟΥ ΤΟΜΕΑ ΑΘΗΝΩΝ	118	100,14	11,46	ΥΠΟ ΔΙΕΡΕΥΝΗΣΗ	65		
ΚΕΡΚΥΡΑΣ	21	26,43	20,12				
ΚΙΛΙΚΙΑΣ	29	23,86	36,06				
ΚΟΖΑΝΗΣ	46	40,00	30,63				
ΚΟΡΙΝΘΙΑΣ	23	25,71	15,85				
ΚΩ	4	2,14	11,63				
ΛΑΚΩΝΙΑΣ	18	15,57	20,19				
ΛΑΡΙΣΑΣ	94	80,00	33,06				
ΛΑΣΙΘΙΟΥ	12	4,71	15,92				
ΛΕΣΒΟΥ	5	4,57	5,78				
ΛΕΥΚΑΔΑΣ	5	3,86	21,1				

³ Η παρούσα κατανομή δύναται να τροποποιηθεί ανάλογα τα διαθέσιμα επιδημιολογικά δεδομένα, αναγράφονται μόνο οι ΠΕ με καταγεγραμμένα κρούσματα

⁴ Ο υπολογισμός των κρουσμάτων ανά 100.000 πληθυσμού πραγματοποιείται με βάση τον μόνιμο πληθυσμό.

Δείγματα που έχουν ελεγχθεί: Από την 1η Ιανουαρίου 2020 μέχρι σήμερα, στα εργαστήρια που διενεργούν ελέγχους για τον νέο κορωνοϊό (SARS-CoV-2) και που δηλώνουν συστηματικά το σύνολο των δειγμάτων που ελέγχουν, έχουν συνολικά ελεγχθεί **6.542.670** κλινικά δείγματα ενώ από Μονάδες Υγείας και Κλιμάκια του ΕΟΔΥ που διενεργούν ελέγχους Rapid Ag έχουν ελεγχθεί **12.223.752** δείγματα. Ο μέσος όρος του επταημέρου είναι **194.242** δειγματοληπτικοί έλεγχοι.

Αυτοδιαγνωστικοί έλεγχοι (Self-tests): Έως 22 Σεπτεμβρίου 2021, έχουν καταγραφεί ηλεκτρονικά **36.965.967** δηλώσεις αποτελέσματος αυτοδιαγνωστικού ελέγχου, ενώ **2.040.907** άτομα προσήλθαν για επανέλεγχο.

Μαζικές Δειγματοληψίες ΕΟΔΥ: Στις 22 Σεπτεμβρίου 2021, πραγματοποιήθηκαν 157 δράσεις δειγματοληπτικών ελέγχων από τις Κινητές Ομάδες Υγείας (ΚΟΜΥ) του ΕΟΔΥ, στις οποίες διενεργήθηκαν 17.404 έλεγχοι Rapid Ag και ανευρέθηκαν 333 θετικά (1,91%).

Διάγραμμα 5: Ελεγχθέντα δείγματα COVID-19, 23 Σεπτεμβρίου 2021

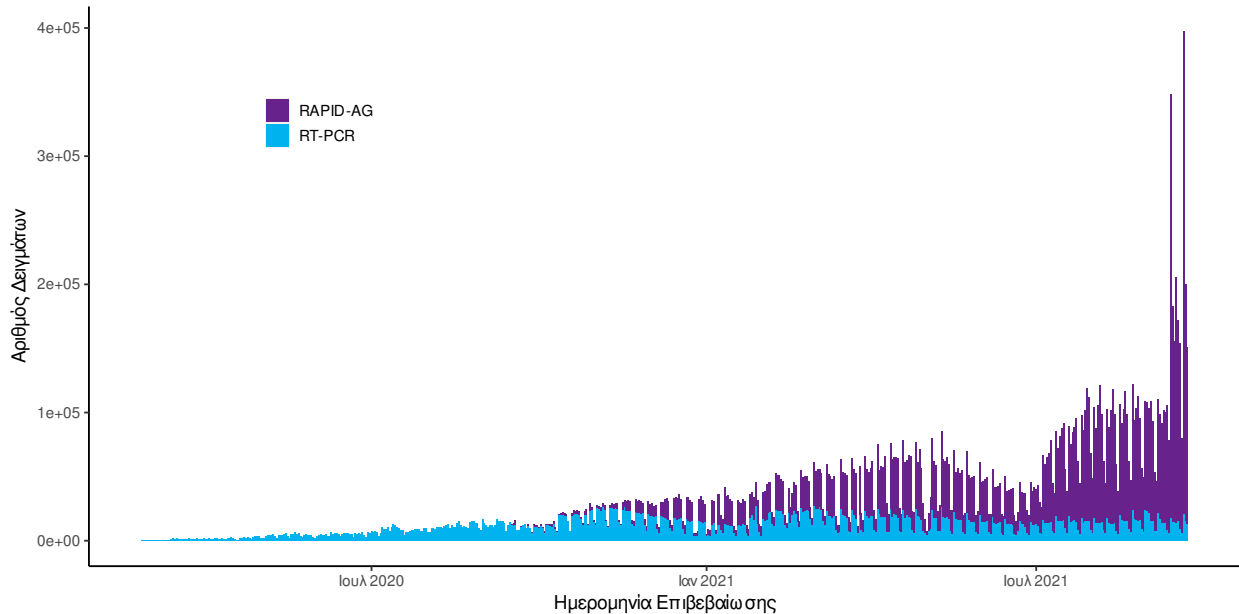

Διάγραμμα 6: Ελεγχθέντα δείγματα αυτοδιαγνωστικών ελέγχων COVID-19, 23 Σεπτεμβρίου 2021

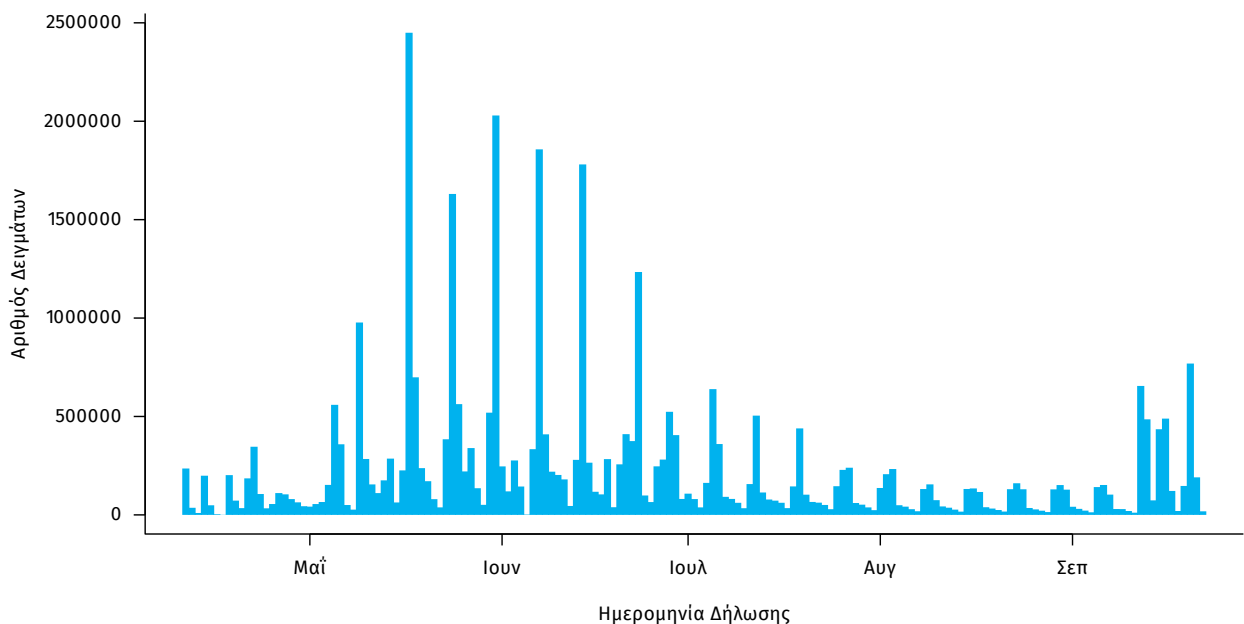

Γεωγραφική διασπορά: Ο χάρτης αποτυπώνει τη γεωγραφική κατανομή των συνολικών κρούσμάτων COVID-19 (από την αρχή της επιδημίας) ανά Περιφερειακή Ενότητα της χώρας, με βάση την δηλωθείσα διεύθυνση μόνιμης κατοικίας του ασθενούς, ή τη διεύθυνση προσωρινής διαμονής για τους τουρίστες και άλλους προσωρινά διαμένοντες στην Ελλάδα. Συμπεριλαμβάνονται τόσο κρούσματα με ιστορικό ταξιδιού (“εισαγόμενα”) όσο και κρούσματα με πιθανή εγχώρια μετάδοση.

Διάγραμμα 7: Χάρτης αθροιστικής επίπτωσης επιβεβαιωμένων κρούσμάτων COVID-19, 23 Σεπτεμβρίου 2021

Με βάση τον τόπο μόνιμης κατοικίας, ή προσωρινής διαμονής (για τους προσωρινά διαμένοντες)

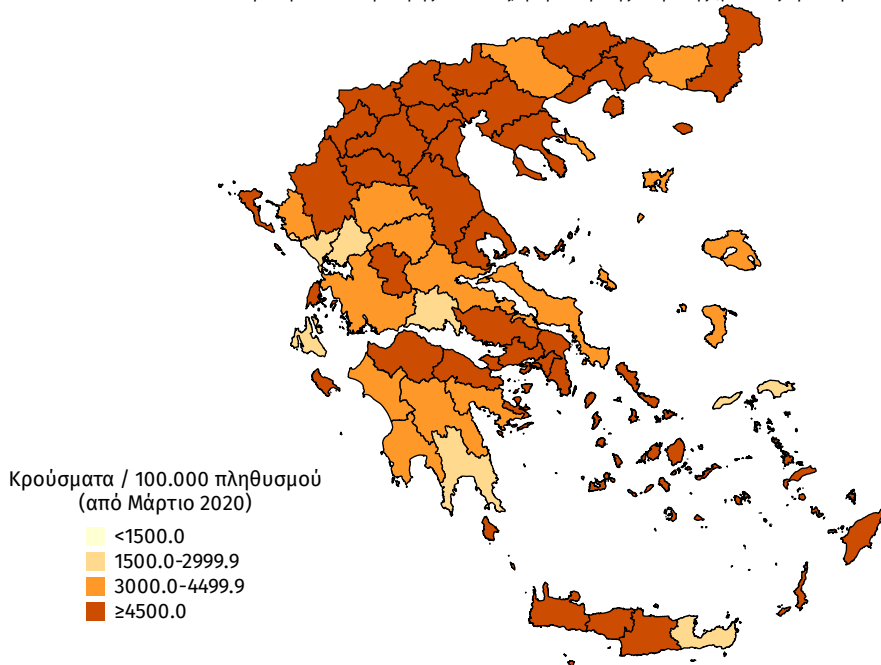

Διάγραμμα 8: Χάρτης επίπτωσης τελευταίων δεκατεσσάρων ημερών επιβεβαιωμένων κρούσμάτων COVID-19, 23 Σεπτεμβρίου 2021

Με βάση τον τόπο μόνιμης κατοικίας, ή προσωρινής διαμονής (για τους προσωρινά διαμένοντες)

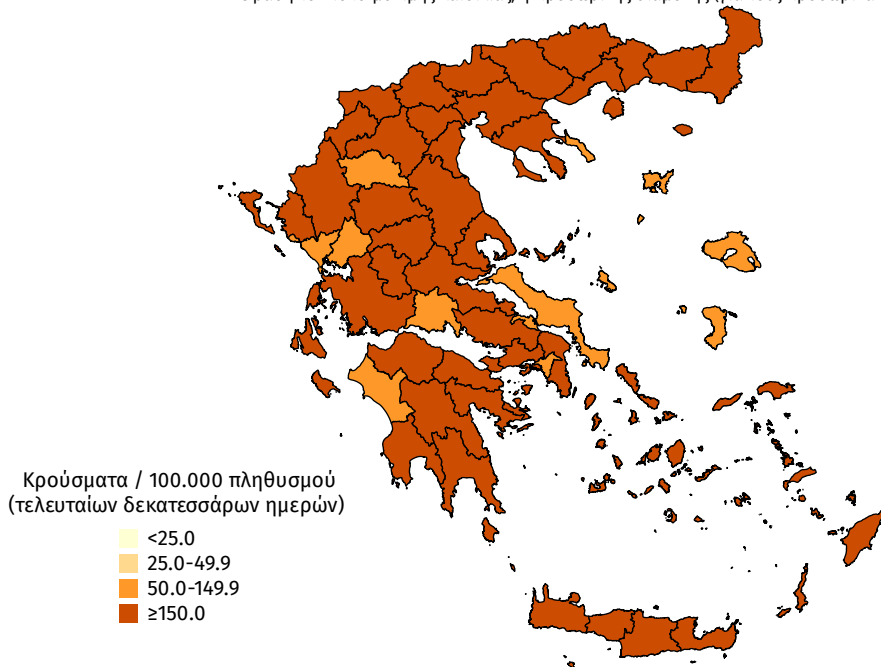

Εθνικό Δίκτυο Γονιδιωματικής Επιτήρησης του ΕΟΔΥ για τις μεταλλάξεις του SARS-CoV-2

Ολοκληρώθηκε από το Εθνικό Δίκτυο Γονιδιωματικής Επιτήρησης του ιού SARS-CoV-2, που λειτουργεί υπό το συντονισμό του ΕΟΔΥ, η γονιδιωματική ανάλυση σε 838 δείγματα που έχουν επιλεγεί τυχαίοποιημένα ή στοχευμένα και αφορούν στην περίοδο **11 Μαρτίου 2021** έως **10 Σεπτεμβρίου 2021**. Από τον έλεγχο των 838 δειγμάτων, αναδείχθηκαν συνολικά **809** δείγματα με στελέχη ειδικού ενδιαφέροντος (Variants Of Concern - VOC) και **3** δείγματα με στελέχη σε αποκλιμάκωση (De-escalated Variants).

Εκ των 809 δειγμάτων με στελέχη **ειδικού ενδιαφέροντος**, τα 745 αφορούν στο στέλεχος Delta, 63 αφορούν στο Alpha και 1 αφορά στο Beta. Εκ των 3 δειγμάτων με στελέχη **σε αποκλιμάκωση**, τα 3 αφορούν στο A.28 (Πίνακας 3).

Από την έναρξη λειτουργίας του Εθνικού Δικτύου Γονιδιωματικής Επιτήρησης του ιού SARS-CoV-2 μέχρι σήμερα έχουν ελεγχθεί στην επικράτεια συνολικά 32.831 δείγματα από εγχώρια κρούσματα. Εξ αυτών 28.824 προέρχονται από τυχαία επιλογή δειγμάτων, 3.267 προέρχονται από στοχευμένη λήψη ή επιλογή δειγμάτων και για 740 δείγματα δεν είναι διαθέσιμος ο τρόπος επιλογής.

Μεταξύ των 28.824 τυχαία επιλεγμένων δειγμάτων στην επικράτεια, τα τέσσερα πιο συχνά στελέχη ειδικού ενδιαφέροντος ή υπό παρακολούθηση που έχουν απομονωθεί είναι το Alpha, με ποσοστό 53,99%, ακολουθούμενο από το Delta με ποσοστό 29,27%, το B.1.1.318 (Variant E484K) με ποσοστό 8,13%, και το Beta με ποσοστό 1,15% (Πίνακας 4). Η διαχρονική εξέλιξη της σχετικής συχνότητας των αλληλουχηθέντων δειγμάτων από τυχαία δειματοληψία ανά είδος στελεχών, μέχρι και την εβδομάδα 36 απεικονίζεται στο Διάγραμμα 9.

Από τα 3.267 δείγματα που έχουν ληφθεί ή επιλεγεί **στοχευμένα**, έχουν βρεθεί 3.100 στελέχη ειδικού ενδιαφέροντος ή υπό παρακολούθηση ή σε αποκλιμάκωση. Από τα δείγματα αυτά, 40,10% αφορούν στο B.1.1.318 (Variant E484K), 31,80% στο Delta, 16,50% στο Alpha, 6,18% στο Beta, 0,12% στο C.36, 0,09% στο Gamma και 0,09% στο A.28.

Επιπλέον, έχουν απομονωθεί συνολικά 343 στελέχη ειδικού ενδιαφέροντος ή υπό παρακολούθηση ή ενδιαφέροντος από δείγματα **εισαγόμενων κρουσμάτων**, εκ των οποίων 209 αφορούν στο Delta, 113 αφορούν στο Alpha, 6 στο Beta, 6 στο Mu, 4 στο B.1.1.318 (Variant E484K), 1 στο Eta, 1 στο Kappa, 1 στο C.36, 1 στο B.1.623, και 1 στο B.1.1 (Variant E484K).

Όσον αφορά στα στελέχη ενδιαφέροντος που χρήζουν άμεσης λήψης μέτρων ελέγχου επί του παρόντος στη χώρα, η γεωγραφική κατανομή ανά Περιφερειακή Ενότητα παρουσιάζεται στον πίνακα 5.

Πίνακας 3*. Απόλυτη και σχετική συχνότητα κρουσμάτων με στελέχη ειδικού ενδιαφέροντος/υπό διερεύνηση/υπό παρακολούθηση ή άλλα στελέχη ενδιαφέροντος του ιού SARS CoV-2 από την έναρξη λειτουργίας του Εθνικού Δικτύου Γονιδιωματικής Επιτήρησης του ιού SARS-CoV-2 μέχρι σήμερα

WHO label	Στέλεχος	Αριθμός νεοαπομονωθέντων στελεχών	Σύνολο στελεχών	Ποσοστό επί του συνόλου
Alpha	B.1.1.7 (VOC 202012/01)	63	15.982	53,48%
Delta	B.1.617.2 (VOC-21APR-02)	745	9.603	32,14%
-	B.1.1.318 (Variant E484K)	0	3.596	12,03%
Beta	B.1.351/501Y.V2 (VOC 202012/02)	1	525	1,76%
-	Variant SGeneDelete	0	43	0,14%
-	C.36	0	37	0,12%
-	B.1.1.523 (Variant E484K)	0	21	0,07%
-	B.1.1 (Variant E484K)	0	14	0,05%
Gamma	P.1 (VOC-21JAN-02)	0	12	0,04%
Eta	B.1.525 (VOI)	0	10	0,03%
Mu	B.1.621 (VOI)	0	6	0,02%
-	Variant Y453F	0	6	0,02%
-	A.28	3	5	0,02%
-	B.1.604	0	3	0,01%
-	B.1.1.220 (Variant E484K)	0	2	0,01%
-	B.1.1.345 (Variant E484K)	0	2	0,01%
-	B.1.623	0	2	0,01%
-	B.1.629	0	2	0,01%
-	C.11	0	2	0,01%
-	A.27	0	1	0,00%
-	AT.1	0	1	0,00%
-	B.1.1.198 (Variant E484K)	0	1	0,00%
-	B.1.575	0	1	0,00%
-	B.1.617 (VUI-21APR-01)	0	1	0,00%
Kappa	B.1.617.1 (VUI-21APR-01)	0	1	0,00%
-	B.1.620	0	1	0,00%
-	R1 (Variant E484K)	0	1	0,00%
-	Variant 19B/A.23.1	0	1	0,00%
	Σύνολο	812	29.882	100,00%

*Η παρούσα κατανομή δύναται να τροποποιηθεί ανάλογα με τα διαθέσιμα επιδημιολογικά δεδομένα.

*Καθώς η διαδικασία τυποποιημένης ονοματολογίας των στελεχών ενδιαφέροντος είναι σε εξέλιξη παγκοσμίως, η ονομασία τους είναι δυνατό να τροποποιείται στο χρόνο.

Διάγραμμα 9. Σχετική συχνότητα αλληλουχηθέντων δειγμάτων από τυχαία δειγματοληψία ανά είδος στελεχών, ανά 15νθήμερο, από την έναρξη της λειτουργίας του Εθνικού Δικτύου Γονιδιωματικής Επιτήρησης του ιού SARS CoV-2 έως 12/09/2021.

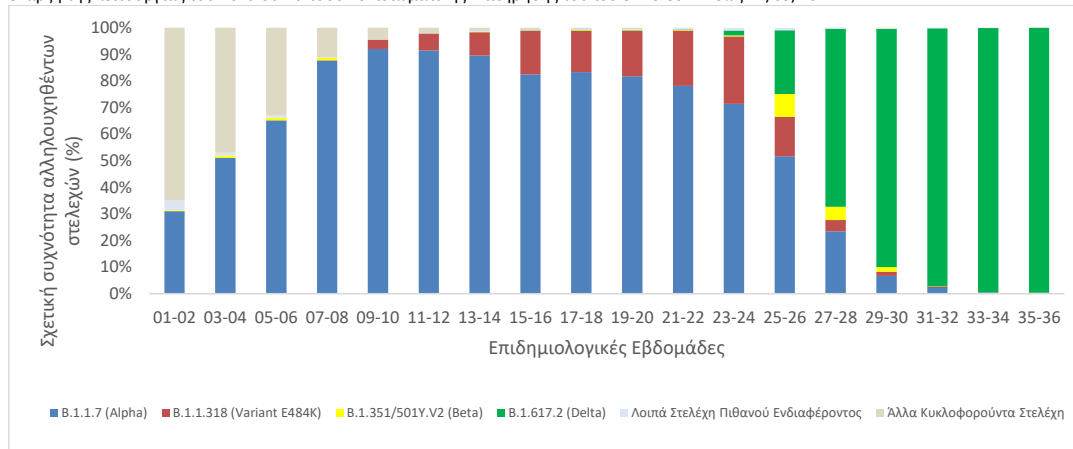

Σημ.1 Στα “Λοιπά Στελέχη Πιθανού Ενδιαφέροντος” περιλαμβάνονται όλα τα στελέχη του πίνακα 3 εκτός των B.1.1.7 (Alpha), B.1.1.318 (Variant E484K), B.1.351/501Y.V2 (Beta) και B.1.617.2 (Delta).

Σημ.2 Στα “Άλλα Κυκλοφορούντα Στελέχη” περιλαμβάνονται τα παλαιότερα στελέχη που κυκλοφορούσαν κατά την πρώτη και δεύτερη πανδημική περίοδο και τα οποία δεν φέρουν ανησυχητικές μεταλλάξεις (π.χ. del 69-70, N501Y, E484K, L452R κλπ.) που σχετίζονται με αυξημένη μεταδοτικότητα ή μολυσματικότητα ή διαφυγή ή διαγνωστικά ζητήματα.

Πίνακας 4.** Ποσοστό εγχώριων θετικών δειγμάτων για τα τέσσερα συχνότερα στελέχη ειδικού ενδιαφέροντος ή υπό παρακολούθηση του ιού SARS-CoV-2 επί του συνόλου των ελεγχθέντων δειγμάτων από **τυχαία δειγματοληψία**, ανά Περιφέρεια για το 15νθήμερο από 30/08/2021 έως 12/09/2021 και για το χρονικό διάστημα από την έναρξη λειτουργίας του Εθνικού Δικτύου Γονιδιωματικής Επιτήρησης του ιού SARS-CoV-2 μέχρι σήμερα.

ΠΕΡΙΦΕΡΕΙΑ	B.1.1.7 (Alpha)		B.1.1.318		B.1.351_501Y.V2 (Beta)		B.1.617.2 (Delta)	
	Εβδομάδες 35-36	Συνολικό διάστημα επιτήρησης	Εβδομάδες 35-36	Συνολικό διάστημα επιτήρησης	Εβδομάδες 35-36	Συνολικό διάστημα επιτήρησης	Εβδομάδες 35-36	Συνολικό διάστημα επιτήρησης
ΑΝΑΤΟΛΙΚΗΣ ΜΑΚΕΔΟΝΙΑΣ ΚΑΙ ΘΡΑΚΗΣ	0,00%	29,18%	0,00%	0,36%	0,00%	0,71%	100,00%	61,57%
ΑΤΤΙΚΗΣ	0,00%	56,62%	0,00%	12,12%	0,00%	1,15%	100,00%	21,39%
ΒΟΡΕΙΟΥ ΑΙΓΑΙΟΥ	0,00%	38,81%	0,00%	1,37%	0,00%	0,00%	100,00%	54,34%
ΔΥΤΙΚΗΣ ΕΛΛΑΔΑΣ	0,00%	56,87%	0,00%	3,65%	0,00%	2,23%	100,00%	34,42%
ΔΥΤΙΚΗΣ ΜΑΚΕΔΟΝΙΑΣ	0,00%	48,88%	0,00%	0,56%	0,00%	0,00%	100,00%	30,48%
ΗΠΕΙΡΟΥ	0,00%	50,90%	0,00%	5,02%	0,00%	1,79%	100,00%	35,13%
ΘΕΣΣΑΛΙΑΣ	1,96%	63,32%	0,00%	1,20%	0,00%	0,64%	98,04%	26,32%
ΙΟΝΙΩΝ ΝΗΣΩΝ	0,00%	49,23%	0,00%	1,23%	0,00%	0,00%	100,00%	42,15%
ΚΕΝΤΡΙΚΗΣ ΜΑΚΕΔΟΝΙΑΣ	1,85%	51,96%	0,00%	1,43%	0,00%	0,88%	98,15%	35,62%
ΚΡΗΤΗΣ	0,00%	62,90%	0,00%	0,52%	0,00%	0,17%	100,00%	34,90%
ΝΟΤΙΟΥ ΑΙΓΑΙΟΥ	0,00%	25,45%	0,00%	1,13%	0,00%	1,80%	100,00%	64,19%
ΠΕΛΟΠΟΝΝΗΣΟΥ	0,00%	32,84%	0,00%	5,63%	0,00%	1,74%	100,00%	57,98%
ΣΤΕΡΕΑΣ ΕΛΛΑΔΑΣ	0,00%	40,03%	0,00%	19,41%	0,00%	1,46%	100,00%	38,56%
Σύνολο	0,41%	53,99%	0,00%	8,13%	0,00%	1,15%	99,59%	29,27%

*Η παρούσα κατανομή δύναται να τροποποιηθεί ανάλογα με τα διαθέσιμα επιδημιολογικά δεδομένα.

**Καθώς η διαδικασία τυποποιημένης ονοματολογίας των στελεχών ενδιαφέροντος είναι σε εξέλιξη παγκοσμίως, η ονομασία τους είναι δυνατό να τροποποιείται στο χρόνο.

Σημ. Τα ποσοστά για τις εβδομάδες 35-36 που αντιστοιχούν στις Περιφέρειες Ανατολικής Μακεδονίας και Θράκης, Βορείου Αιγαίου, Δυτικής Μακεδονίας, Ηπείρου, Ιονίων Νήσων, Νοτίου Αιγαίου, και Στερεάς Ελλάδας έχουν υπολογιστεί επί συνόλου δειγμάτων <30.

Πίνακας 5*, Απόλυτος αριθμός κρουσμάτων (ανεξαρτήτως τρόπου δειγματοληψίας) με στελέχη αυξημένου ενδιαφέροντος που χρήζουν άμεσης λήψης μέτρων ελέγχου, ανά Περιφερειακή Ενότητα, για το χρονικό διάστημα από την έναρξη λειτουργίας του Εθνικού Δικτύου Γονιδιαματικής Επιτήρησης του ιού SARS-CoV-2 μέχρι σήμερα.

ΠΕΡΙΦΕΡΕΙΑΚΗ ΕΝΟΤΗΤΑ	B.1.1.318 (Variant E484K)	B.1.351/501Y.V2 (Beta)	B.1.617.2 (Delta)	B.1.525 (Eta)	C.36	P.1 (Gamma)	B.1.621 (Mu)
ΑΤΤΙΚΗ	3.049	335	4.029	9	29	11	1
ΑΓΝΩΣΤΟΣ ΤΟΜΕΑΣ ΑΤΤΙΚΗΣ	142	8	69	0	0	0	0
ΑΝΑΤΟΛΙΚΗΣ ΑΤΤΙΚΗΣ	376	30	594	0	4	1	0
ΒΟΡΕΙΟΥ ΤΟΜΕΑ ΑΘΗΝΩΝ	268	19	547	1	1	9	0
ΔΥΤΙΚΗΣ ΑΤΤΙΚΗΣ	60	3	66	0	1	0	0
ΔΥΤΙΚΟΥ ΤΟΜΕΑ ΑΘΗΝΩΝ	429	39	346	2	2	0	0
ΚΕΝΤΡΙΚΟΥ ΤΟΜΕΑ ΑΘΗΝΩΝ	1.260	157	1.283	2	17	1	1
ΝΗΣΩΝ	5	0	55	0	1	0	0
ΝΟΤΙΟΥ ΤΟΜΕΑ ΑΘΗΝΩΝ	311	61	759	1	3	0	0
ΠΕΙΡΑΙΩΣ	198	18	310	3	0	0	0
ΑΓΙΟ ΟΡΟΣ	0	0	2	0	0	0	0
ΑΙΤΩΛΟΑΚΑΡΝΑΝΙΑΣ	39	3	152	0	0	0	0
ΑΝΔΡΟΥ	7	0	9	0	0	0	0
ΑΡΓΟΛΙΔΑΣ	21	9	133	0	0	0	2
ΑΡΚΑΔΙΑΣ	5	1	61	0	0	0	0
ΑΡΤΑΣ	2	0	18	0	0	0	0
ΑΧΑΪΑΣ	37	39	684	0	0	0	1
ΒΟΙΩΤΙΑΣ	111	3	107	0	1	0	0
ΓΡΕΒΕΝΩΝ	0	0	16	0	0	0	0
ΔΡΑΜΑΣ	1	0	63	0	0	0	0
ΕΒΡΟΥ	0	2	19	0	0	0	0
ΕΥΒΟΙΑΣ	35	6	139	0	0	0	0
ΕΥΡΥΤΑΝΙΑΣ	2	0	11	0	0	0	0
ΖΑΚΥΝΘΟΥ	0	0	6	0	0	0	0
ΗΛΕΙΑΣ	29	19	139	0	0	0	0
ΗΜΑΘΙΑΣ	0	0	28	0	2	0	0
ΗΡΑΚΛΕΙΟΥ	17	6	355	1	0	0	0
ΘΕΣΠΡΟΤΙΑΣ	2	0	39	0	0	0	0
ΘΕΣΣΑΛΟΝΙΚΗΣ	29	53	657	0	0	0	0
ΘΗΡΑΣ	0	2	63	0	0	0	0
ΙΘΑΚΗΣ	0	0	1	0	0	0	0
ΙΚΑΡΙΑΣ	1	0	35	0	0	0	0
ΙΩΑΝΝΙΝΩΝ	35	4	41	0	0	0	0
ΚΑΒΑΛΑΣ	1	0	65	0	0	0	0
ΚΑΛΥΜΝΟΥ	8	0	28	0	0	0	0
ΚΑΡΔΙΤΣΑΣ	2	0	76	0	0	0	0
ΚΑΣΤΟΡΙΑΣ	2	0	11	0	0	0	0
ΚΕΑΣ - ΚΥΘΟΥ	0	1	4	0	0	0	0
ΚΕΡΚΥΡΑΣ	4	0	131	0	0	0	0
ΚΕΦΑΛΛΗΝΙΑΣ	0	0	9	0	0	0	0
ΚΙΛΚΙΣ	0	0	15	0	0	0	0
ΚΟΖΑΝΗΣ	2	0	124	0	0	0	0
ΚΟΡΙΝΘΙΑΣ	57	12	433	0	4	0	0
ΚΩ	1	1	24	0	0	0	0
ΛΑΚΩΝΙΑΣ	2	2	89	0	0	0	0
ΛΑΡΙΣΑΣ	7	9	254	0	0	0	0
ΛΑΣΙΘΙΟΥ	3	0	148	0	0	0	0
ΛΕΣΒΟΥ	0	0	48	0	0	0	0
ΛΕΥΚΑΔΑΣ	0	0	14	0	0	0	0
ΛΗΜΝΟΥ	0	0	2	0	0	0	0
ΜΑΓΝΗΣΙΑΣ	5	0	84	0	0	0	0
ΜΕΣΣΗΝΙΑΣ	21	3	166	0	0	0	0
ΜΗΛΟΥ	1	0	0	0	0	0	0
ΜΥΚΟΝΟΥ	0	0	24	0	0	0	0
ΝΑΞΟΥ	1	3	29	0	0	0	0
ΞΑΝΘΗΣ	0	0	5	0	0	0	0
ΠΑΡΟΥ	2	0	95	0	0	0	0
ΠΕΛΛΑΣ	2	0	84	0	0	0	0
ΠΙΕΡΙΑΣ	14	0	94	0	0	0	0
ΠΡΕΒΕΖΑΣ	3	1	8	0	0	0	0
ΡΕΘΥΜΝΟΥ	12	0	110	0	1	0	0
ΡΟΔΟΠΗΣ	0	0	26	0	0	0	0
ΡΟΔΟΥ	0	0	20	0	0	0	0
ΣΑΜΟΥ	3	0	12	0	0	0	0
ΣΕΡΡΩΝ	0	0	122	0	0	0	0
ΣΠΟΡΑΔΩΝ	2	0	13	0	0	1	0
ΣΥΡΟΥ	0	1	8	0	0	0	0
ΤΗΝΟΥ	0	0	1	0	0	0	0
ΤΡΙΚΑΛΩΝ	1	0	38	0	0	0	0
ΦΘΙΟΤΙΔΑΣ	7	1	27	0	0	0	0
ΦΛΩΡΙΝΑΣ	0	0	66	0	0	0	0
ΦΩΚΙΔΑΣ	2	1	31	0	0	0	0
ΧΑΛΚΙΔΙΚΗΣ	0	0	81	0	0	0	0
ΧΑΝΙΩΝ	8	7	47	0	0	0	0
ΧΙΟΥ	0	0	33	0	0	0	0
ΑΕΡΟΔΡΟΜΙΟ ΕΛ. ΒΕΝΙΖΕΛΟΣ	1	1	55	0	0	0	2
ΑΕΡΟΔΡΟΜΙΟ ΗΡΑΚΛΕΙΟΥ	0	0	17	0	0	0	0
ΑΕΡΟΔΡΟΜΙΟ ΚΕΡΚΥΡΑΣ	0	0	7	0	0	0	0
ΑΕΡΟΔΡΟΜΙΟ ΜΑΚΕΔΟΝΙΑΣ	0	0	8	0	0	0	0
ΑΕΡΟΔΡΟΜΙΟ ΡΟΔΟΥ	0	0	5	0	0	0	0
ΑΕΡΟΔΡΟΜΙΟ ΧΑΝΙΩΝ	0	0	1	0	0	0	0
ΚΑΚΑΒΙΑ	0	0	2	0	0	0	0
ΚΡΥΣΤΑΛΛΟΠΗΓΗ	0	0	1	0	0	0	0
ΛΙΜΕΝΑΣ ΚΕΡΚΥΡΑΣ	0	0	1	0	0	0	0
Σύνολο	3.596	525	9.603	10	37	12	6

*Η παρούσα κατανομή δύναται να τροποποιηθεί ανάλογα με τα διαθέσιμα επιδημιολογικά δεδομένα.

*Καθώς η διαδικασία τυποποιημένης ονοματολογίας των στελεχών ενδιαφέροντος είναι σε εξέλιξη παγκοσμίως, η ονομασία τους είναι δυνατό να τροποποιείται στο χρόνο.

Παράρτημα 1: Επιδημικές καμπύλες κρουσμάτων COVID-19 με βάση την δηλωθείσα διεύθυνση μόνιμης κατοικίας του κρούσματος ή τη διεύθυνση προσωρινής διαμονής για τους τουρίστες και άλλους προσωρινά διαμένοντες στην Ελλάδα. Συμπεριλαμβάνονται τόσο κρούσματα με ιστορικό ταξιδιού όσο και κρούσματα με πιθανή εγχώρια μετάδοση.

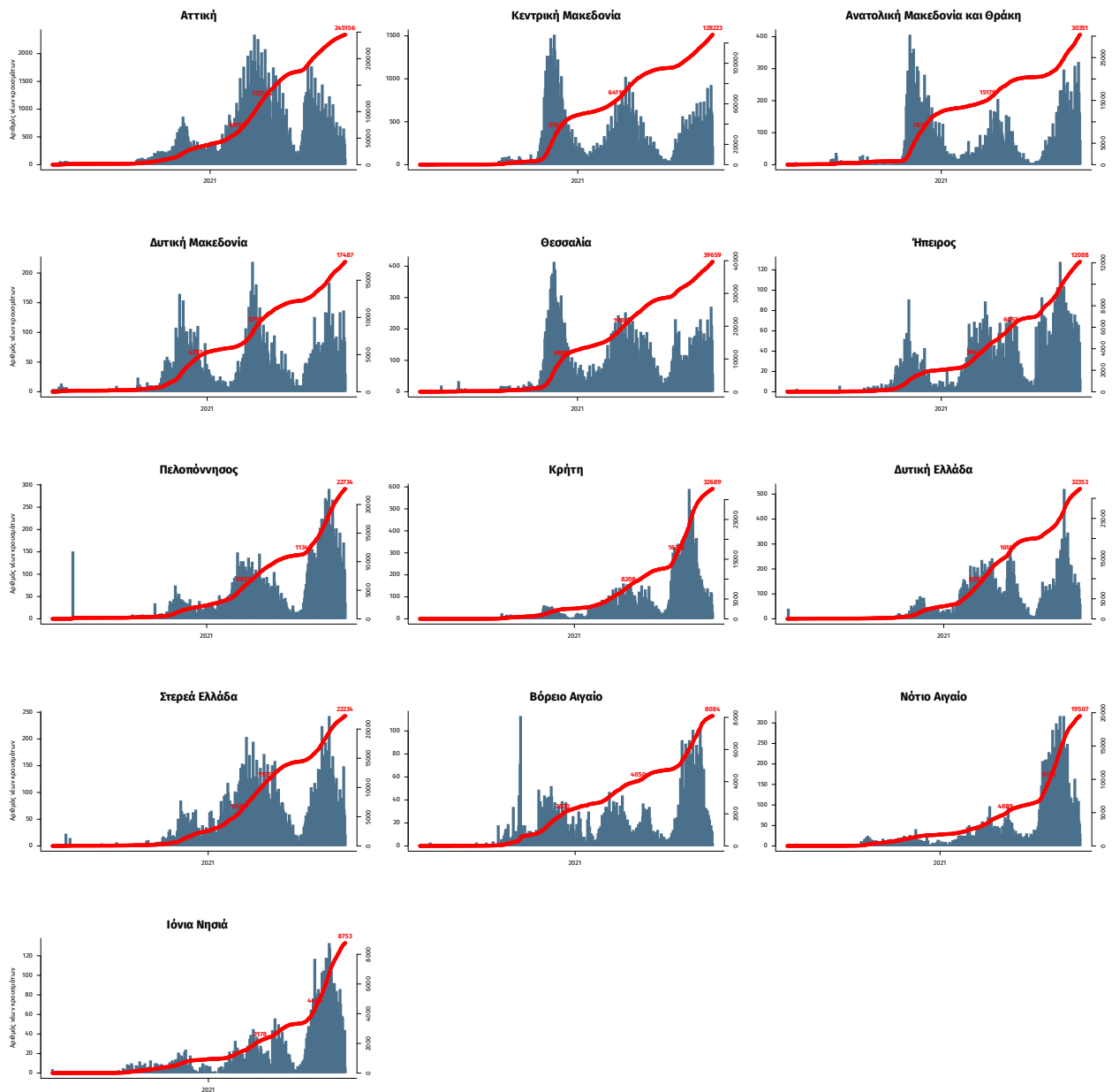

Σημ.: οι στήλες εκφράζουν τον αριθμό νέων κρουσμάτων με βάση την ημερομηνία λήψης εργαστηριακού δείγματος, και όχι με βάση την ημερομηνία ανακοίνωσης των κρουσμάτων.