



ΕΘΝΙΚΟΣ ΟΡΓΑΝΙΣΜΟΣ
ΔΗΜΟΣΙΑΣ ΥΓΕΙΑΣ

Ημερήσια έκθεση επιδημιολογικής επιτήρησης λοιμωξης από το νέο κορωνοϊό (COVID-19)

Δεδομένα έως 03 Σεπτεμβρίου 2021, ώρα 15:00

Εισαγωγή

Τα στοιχεία που παρουσιάζονται αφορούν περιστατικά από την επιδημιολογική επιτήρηση της νόσου από το νέο κορωνοϊό (COVID-19), με βάση τα δεδομένα που έχουν δηλωθεί στον ΕΟΔΥ και καταγραφεί μέχρι τις 03 Σεπτεμβρίου 2021 (ώρα 15:00).

Τα **νέα εργαστηριακά επιβεβαιωμένα κρούσματα** της νόσου που καταγράφηκαν τις τελευταίες 24 ώρες είναι **2.729**, εκ των οποίων **13** εντοπίστηκαν κατόπιν ελέγχων στις πύλες εισόδου της χώρας. Ο **συνολικός αριθμός** των κρουσμάτων ανέρχεται σε **596.383** (ημερήσια μεταβολή +0.5%), εκ των οποίων **51.1% άνδρες**.¹ Με βάση τα επιβεβαιωμένα κρούσματα των τελευταίων 7 ημερών, 164 θεωρούνται σχετιζόμενα με ταξίδι από το εξωτερικό και 1.478 είναι σχετιζόμενα με ήδη γνωστό κρούσμα.

Ημερήσια εξέλιξη της πανδημίας: Η ημερήσια κατανομή των επιβεβαιωμένων κρουσμάτων είναι η ακόλουθη (η γραμμή παριστάνει την συνολική, αθροιστική κατανομή των κρουσμάτων).

Διάγραμμα 1: Αριθμός εργαστηριακά επιβεβαιωμένων κρουσμάτων COVID-19 στην Ελλάδα, 03 Σεπτεμβρίου 2021

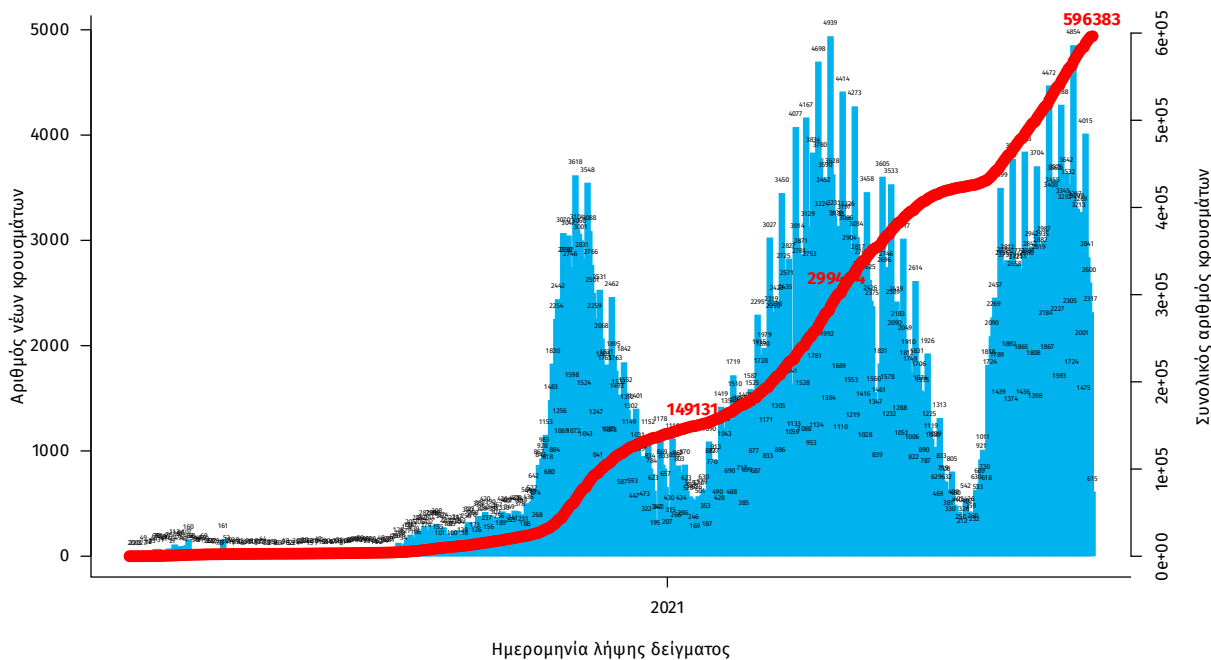

Σημ.: οι στήλες στο Διάγραμμα 1 εκφράζουν τον αριθμό νέων κρουσμάτων με βάση την ημερομηνία λήψης εργαστηριακού δείγματος, και όχι με βάση την ημερομηνία ανακοίνωσης των κρουσμάτων.

¹ Ο συνολικός αριθμός επιβεβαιωμένων κρουσμάτων έχει αναθεωρηθεί κατόπιν ελέγχου των δεδομένων.

Οι νέοι **θάνατοι** ασθενών με COVID-19 είναι **35**, ενώ από την έναρξη της επιδημίας έχουν καταγραφεί συνολικά **13.813 θάνατοι**.² Το 95.3% είχε υποκείμενο νόσημα ή/και ηλικία 70 ετών και άνω.

Διάγραμμα 2: Αριθμός εργαστηριακά επιβεβαιωμένων θανάτων με COVID-19 στην Ελλάδα, 03 Σεπτεμβρίου 2021

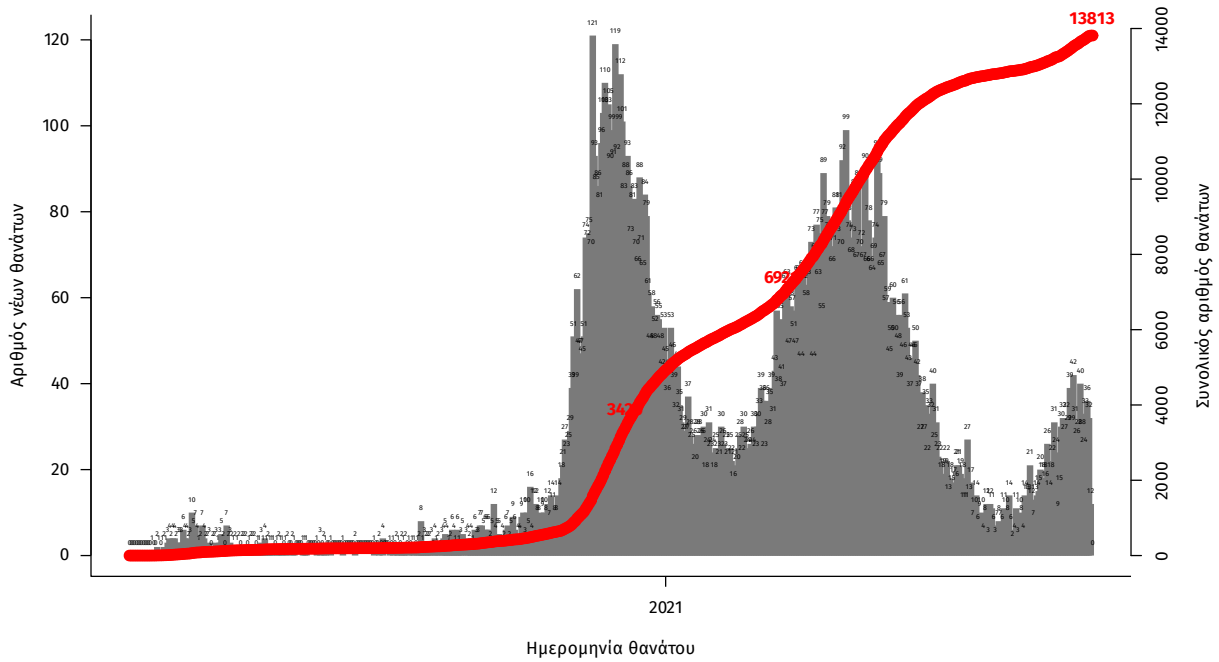

Σημ.: οι στήλες στο Διάγραμμα 2 εκφράζουν τον αριθμό νέων θανάτων με βάση την ημερομηνία θανάτου

Η διαχρονική εξέλιξη των συνολικών κρουσμάτων και συνολικού αριθμού των θανάτων ασθενών COVID-19 παρουσιάζεται στο ακόλουθο διάγραμμα.

Διάγραμμα 3: Διαχρονική εξέλιξη εργαστηριακά επιβεβαιωμένων κρουσμάτων και θανάτων

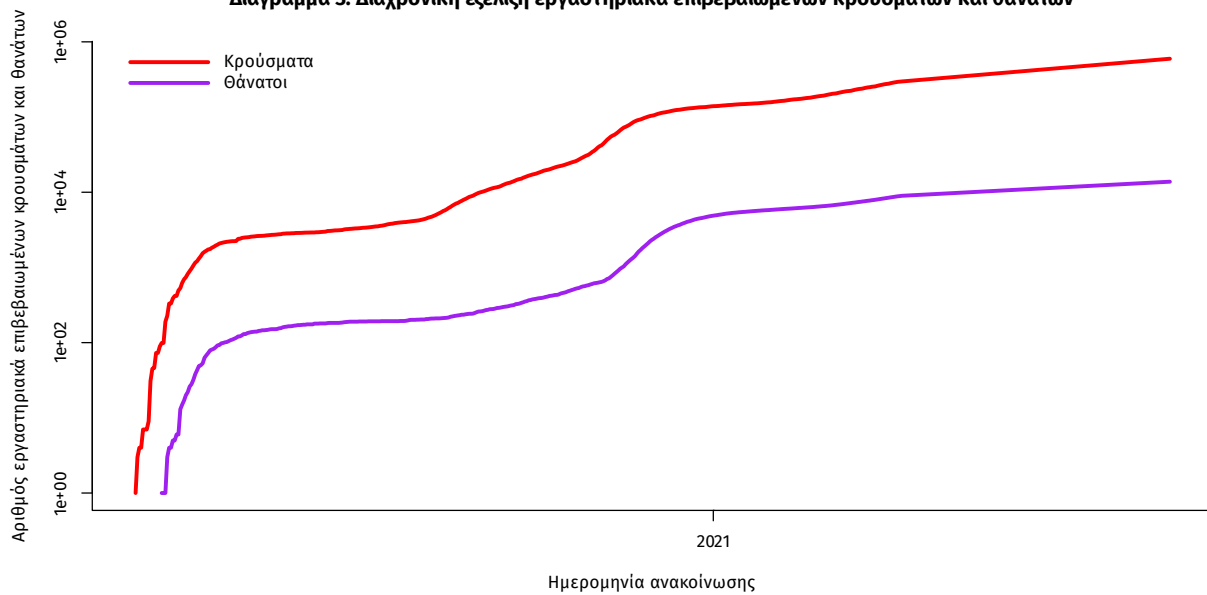

Σημ.: ευθεία γραμμή υποδηλώνει εκθετικό ρυθμό αύξησης της ασθένειας (σε λογαριθμική κλίμακα)

² Πραγματοποιήθηκε ενσωμάτωση θανάτου που καταγράφηκε με καθυστέρηση στο Εθνικό Μητρώο COVID19

Ο αριθμός των ασθενών που νοσηλεύονται **διασωληνωμένοι** είναι **364** (60.2% άνδρες). Η **διάμεση ηλικία** τους είναι **64** έτη. Το 84.9% έχει υποκείμενο νόσημα ή/και ηλικία 70 ετών και άνω. Μεταξύ των ασθενών που νοσηλεύονται **διασωληνωμένοι**, **328 (90.11%)** είναι ανεμβολίαστοι ή μερικώς εμβολιασμένοι και **36 (9.89%)** είναι πλήρως εμβολιασμένοι. Από την αρχή της πανδημίας έχουν εξέλθει από τις ΜΕΘ **2.994** ασθενείς. Οι εισαγωγές³ νέων ασθενών Covid-19 στα νοσοκομεία της επικράτειας είναι **246** (ημερήσια μεταβολή **+6.03%**). Ο μέσος όρος εισαγωγών του επταημέρου είναι **251** ασθενείς. Η διάμεση ηλικία των κρουσμάτων είναι **39** έτη (εύρος 0.2 έως 106 έτη), ενώ η διάμεση ηλικία των θανόντων είναι **78** έτη (εύρος 0.2 έως 106 έτη).

Διάγραμμα 4: Ηλικιακή Κατανομή κρουσμάτων, νοσηλευόμενων στις ΜΕΘ και ασθενών που απεβίωσαν από την αρχή της πανδημίας

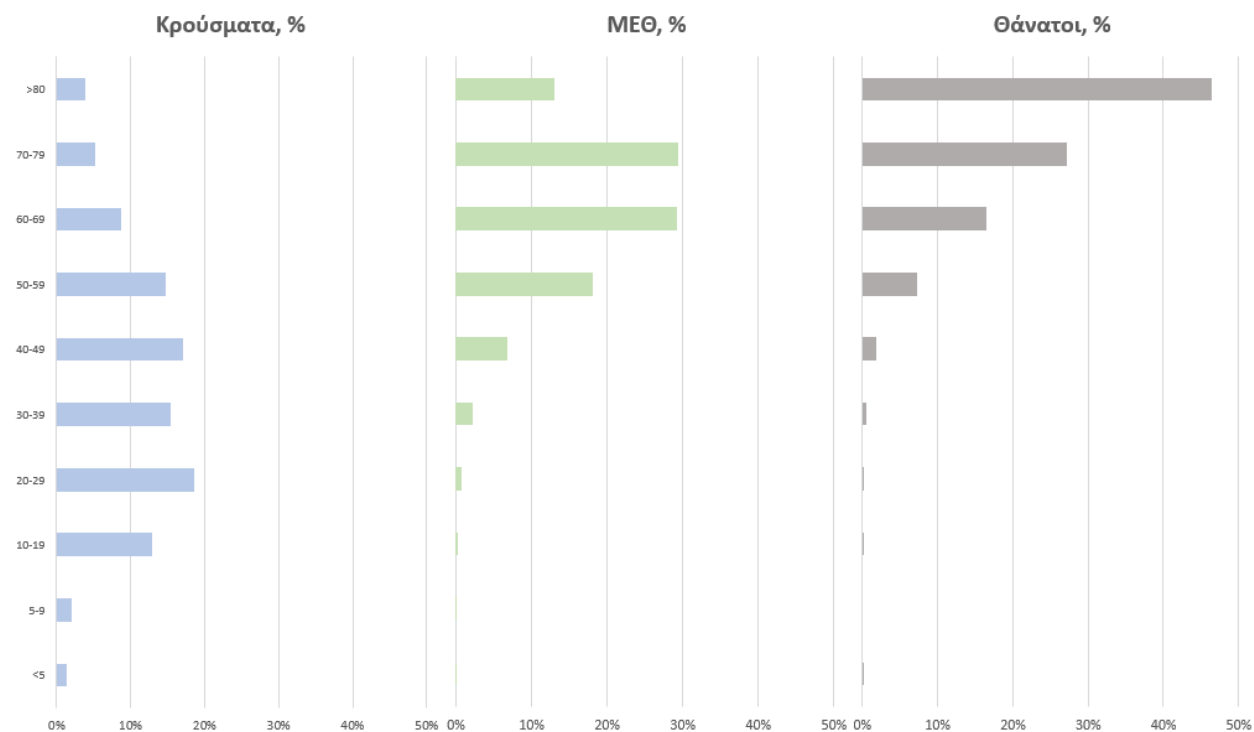

Ακολουθώς παρουσιάζεται η ηλικιακή κατανομή των (α) συνολικών κρουσμάτων, (β) των περιστατικών που κατέληξαν σε θάνατο και (γ) των ασθενών που νοσηλεύονται διασωληνωμένοι:

Πίνακας 1: Ηλικιακή κατανομή επιβεβαιωμένων κρουσμάτων COVID-19

| | Σύνολο κρουσμάτων COVID-19* | Θάνατοι ασθενών με COVID-19 | Νοσηλευόμενοι διασωληνωθέντες |
|-----------------|-----------------------------|-----------------------------|-------------------------------|
| Σύνολο | | | |
| 0 – 17 ετών | 72031 (12.2%) | 3 (0.0%) | 1 (0.3%) |
| 18 – 39 ετών | 226710 (38.3%) | 98 (0.7%) | 14 (3.8%) |
| 40 – 64 ετών | 217049 (36.7%) | 2162 (15.7%) | 166 (45.6%) |
| 65 και άνω | 75984 (12.8%) | 11550 (83.6%) | 183 (50.3%) |
| Άνδρες | | | |
| 0 – 17 ετών | 37219 (12.3%) | 1 (0.0%) | 1 (0.5%) |
| 18 – 39 ετών | 120490 (39.9%) | 77 (1.0%) | 8 (3.6%) |
| 40 – 64 ετών | 108195 (35.8%) | 1458 (18.5%) | 108 (48.9%) |
| 65 και άνω | 35904 (11.9%) | 6359 (80.5%) | 104 (47.1%) |
| Γυναίκες | | | |
| 0 – 17 ετών | 34811 (12.0%) | 2 (0.0%) | 0 (0.0%) |
| 18 – 39 ετών | 106213 (36.6%) | 21 (0.4%) | 6 (4.2%) |
| 40 – 64 ετών | 108840 (37.5%) | 704 (11.9%) | 58 (40.6%) |
| 65 και άνω | 40074 (13.8%) | 5191 (87.7%) | 79 (55.2%) |

* Τα στοιχεία αφορούν τα κρούσματα εκείνα για τα οποία είναι γνωστή και επιβεβαιωμένη η ηλικία τους

³τα δεδομένα αφορούν τις εισαγωγές της προηγούμενης μέρας που έχουν δηλωθεί στο ΕΚΑΒ.

Κατανομή ανακοινωθέντων εγχώριων κρουσμάτων: Από το σύνολο των **2.729 νέων** κρουσμάτων του νέου ιού στη χώρα **17** είναι εισαγόμενα εκ των οποίων **13** εντοπίστηκαν κατόπιν ελέγχων στις πύλες εισόδου της χώρας . Η κατανομή των **2.712** νέων εγχώριων κρουσμάτων ανά Περιφερειακή Ενότητα παρουσιάζεται στον κατωτέρω πίνακα.⁴

Πίνακας 2: Ημερήσιος αριθμός και κρούσματα ανά 100.000 πληθυσμού επιβεβαιωμένων εγχώριων κρουσμάτων COVID-19 ανά περιφερειακή ενότητα στις 03 Σεπτεμβρίου 2021 ⁵

| ΠΕΡΙΦΕΡΕΙΑΚΗ ΕΝΟΤΗΤΑ | ΚΡΟΥΣΜΑΤΑ | ΜΕΣΟΣ ΟΡΟΣ ΚΡΟΥΣΜΑΤΩΝ ΤΩΝ ΤΕΛΕΥΤΑΙΩΝ 7 ΗΜΕΡΩΝ | ΚΡΟΥΣΜΑΤΑ ΑΝΑ 100000 ΠΛΗΘΥΣΜΟ | ΠΕΡΙΦΕΡΕΙΑΚΗ ΕΝΟΤΗΤΑ | ΚΡΟΥΣΜΑΤΑ | ΜΕΣΟΣ ΟΡΟΣ ΚΡΟΥΣΜΑΤΩΝ ΤΩΝ ΤΕΛΕΥΤΑΙΩΝ 7 ΗΜΕΡΩΝ | ΚΡΟΥΣΜΑΤΑ ΑΝΑ 100000 ΠΛΗΘΥΣΜΟ |
|------------------------|-----------|---|-------------------------------|----------------------|-----------|---|-------------------------------|
| ΑΙΤΩΛΟΑΚΑΡΝΑΝΙΑΣ | 56 | 37,57 | 26,57 | ΛΑΚΩΝΙΑΣ | 28 | 16,14 | 31,41 |
| ΑΝΑΤΟΛΙΚΗΣ ΑΤΤΙΚΗΣ | 94 | 85,57 | 18,71 | ΛΑΡΙΣΑΣ | 58 | 57,71 | 20,4 |
| ΑΝΔΡΟΥ | 2 | 2,00 | 21,69 | ΛΑΣΙΘΙΟΥ | 30 | 19,29 | 39,8 |
| ΑΡΓΟΛΙΔΑΣ | 57 | 25,57 | 58,74 | ΛΕΣΒΟΥ | 28 | 23,86 | 32,39 |
| ΑΡΚΑΔΙΑΣ | 28 | 17,14 | 32,3 | ΛΕΥΚΑΔΑΣ | 11 | 10,86 | 46,43 |
| ΑΡΤΑΣ | 10 | 8,00 | 14,73 | ΛΗΜΝΟΥ | 1 | 2,86 | 5,79 |
| ΑΧΑΪΑΣ | 109 | 93,00 | 35,13 | ΜΑΓΝΗΣΙΑΣ | 17 | 20,14 | 8,95 |
| ΒΟΙΩΤΙΑΣ | 29 | 27,43 | 24,59 | ΜΕΣΣΗΝΙΑΣ | 62 | 58,14 | 38,76 |
| ΒΟΡΕΙΟΥ ΤΟΜΕΑ ΑΘΗΝΩΝ | 84 | 73,71 | 14,2 | ΜΥΚΟΝΟΥ | 33 | 19,86 | 325,64 |
| ΓΡΕΒΕΝΩΝ | 4 | 3,71 | 12,6 | ΝΑΞΟΥ | 10 | 13,14 | 47,99 |
| ΔΡΑΜΑΣ | 27 | 24,00 | 27,47 | ΝΗΣΩΝ | 18 | 15,29 | 24,11 |
| ΔΥΤΙΚΗΣ ΑΤΤΙΚΗΣ | 27 | 21,86 | 16,78 | ΝΟΤΙΟΥ ΤΟΜΕΑ ΑΘΗΝΩΝ | 60 | 56,14 | 11,32 |
| ΔΥΤΙΚΟΥ ΤΟΜΕΑ ΑΘΗΝΩΝ | 73 | 77,29 | 14,91 | ΞΑΝΘΗΣ | 29 | 21,57 | 26,07 |
| ΕΒΡΟΥ | 42 | 41,43 | 28,39 | ΠΑΡΟΥ | 13 | 5,29 | 87,1 |
| ΕΥΒΟΙΑΣ | 30 | 32,43 | 14,23 | ΠΕΙΡΑΙΩΣ | 98 | 69,86 | 21,83 |
| ΕΥΡΥΤΑΝΙΑΣ | 9 | 4,14 | 44,82 | ΠΕΛΛΑΣ | 32 | 25,29 | 22,91 |
| ΖΑΚΥΝΘΟΥ | 10 | 6,86 | 24,53 | ΠΕΡΙΣΣ | 44 | 37,14 | 34,73 |
| ΗΛΕΙΑΣ | 64 | 56,71 | 40,18 | ΠΡΕΒΕΖΑΣ | 15 | 12,14 | 26,09 |
| ΗΜΑΘΙΑΣ | 53 | 30,29 | 37,69 | ΡΕΘΥΜΝΟΥ | 24 | 22,43 | 28,03 |
| ΗΡΑΚΛΕΙΟΥ | 86 | 65,86 | 28,15 | ΡΟΔΟΠΗΣ | 17 | 14,57 | 15,17 |
| ΘΑΣΟΥ | 1 | 1,57 | 7,26 | ΡΟΔΟΥ | 51 | 50,43 | 42,56 |
| ΘΕΣΣΑΛΟΝΙΚΗΣ | 330 | 242,57 | 29,72 | ΣΑΜΟΥ | 7 | 8,57 | 21,23 |
| ΘΗΡΑΣ | 12 | 10,00 | 63,55 | ΣΕΡΡΩΝ | 19 | 20,00 | 10,77 |
| ΙΚΑΡΙΑΣ | 5 | 4,57 | 50,6 | ΣΠΟΡΑΔΩΝ | 5 | 4,86 | 36,24 |
| ΙΩΑΝΝΙΝΩΝ | 47 | 26,29 | 27,99 | ΣΥΡΟΥ | 2 | 2,00 | 9,3 |
| ΚΑΒΑΛΑΣ | 49 | 45,57 | 39,23 | ΤΗΝΟΥ | 1 | 1,14 | 11,58 |
| ΚΑΛΥΜΝΟΥ | 11 | 8,29 | 37,35 | ΤΡΙΚΑΛΩΝ | 23 | 22,29 | 17,55 |
| ΚΑΡΔΙΤΣΑΣ | 15 | 17,43 | 13,21 | ΦΘΙΩΤΙΔΑΣ | 27 | 23,71 | 17,06 |
| ΚΑΣΤΟΡΙΑΣ | 31 | 16,00 | 61,6 | ΦΛΩΡΙΝΑΣ | 10 | 7,86 | 19,45 |
| ΚΕΑΣ - ΚΥΘΝΟΥ | 5 | 1,00 | 127,84 | ΦΩΚΙΔΑΣ | 4 | 4,57 | 9,91 |
| ΚΕΝΤΡΙΚΟΥ ΤΟΜΕΑ ΑΘΗΝΩΝ | 132 | 126,29 | 12,82 | ΧΑΛΚΙΔΙΚΗΣ | 26 | 24,71 | 24,55 |
| ΚΕΡΚΥΡΑΣ | 58 | 38,43 | 55,57 | ΧΑΝΙΩΝ | 37 | 32,57 | 23,63 |
| ΚΕΦΑΛΛΗΝΙΑΣ | 1 | 4,14 | 2,79 | ΧΙΟΥ | 26 | 18,86 | 49,36 |
| ΚΙΛΚΙΣ | 12 | 18,71 | 14,92 | ΥΠΟ ΔΙΕΡΕΥΝΗΣΗ | 124 | | |
| ΚΟΖΑΝΗΣ | 49 | 39,86 | 32,62 | | | | |
| ΚΟΡΙΝΘΙΑΣ | 43 | 34,00 | 29,64 | | | | |
| ΚΩ | 14 | 10,71 | 40,7 | | | | |

⁴ Η παρούσα κατανομή δύναται να τροποποιηθεί ανάλογα τα διαθέσιμα επιδημιολογικά δεδομένα, αναγράφονται μόνο οι ΠΕ με καταγεγραμμένα κρούσματα
⁵ Ο υπολογισμός των κρουσμάτων ανά 100.000 πληθυσμού πραγματοποιείται με βάση τον μόνιμο πληθυσμό.

Δείγματα που έχουν ελεγχθεί: Από την 1η Ιανουαρίου 2020 μέχρι σήμερα, στα εργαστήρια που διενεργούν ελέγχους για τον νέο κορωνοϊό (SARS-CoV-2) και που δηλώνουν συστηματικά το σύνολο των δειγμάτων που ελέγχουν, έχουν συνολικά ελεγχθεί **6.280.218** κλινικά δείγματα ενώ από Μονάδες Υγείας και Κλιμάκια του ΕΟΔΥ που διενεργούν ελέγχους Rapid Ag έχουν ελεγχθεί **9.560.793** δείγματα. Ο μέσος όρος του επημετέρου είναι **90.203** δειγματοληπτικοί έλεγχοι.

Αυτοδιαγνωστικοί έλεγχοι (Self-tests): Έως 02 Σεπτεμβρίου 2021, έχουν καταγραφεί ηλεκτρονικά **33.014.235** δηλώσεις αποτελέσματος αυτοδιαγνωστικού ελέγχου, ενώ **1.141.518** άτομα προσήλθαν για επανέλεγχο.

Μαζικές Δειγματοληψίες ΕΟΔΥ: Στις 02 Σεπτεμβρίου 2021, πραγματοποιήθηκαν 154 δράσεις δειγματοληπτικών ελέγχων από τις Κινητές Ομάδες Υγείας (ΚΟΜΥ) του ΕΟΔΥ, στις οποίες διενεργήθηκαν 35.737 έλεγχοι Rapid Ag και ανευρέθηκαν 536 θετικά (1,5%).

Διάγραμμα 5: Ελεγχθέντα δείγματα COVID-19, 03 Σεπτεμβρίου 2021

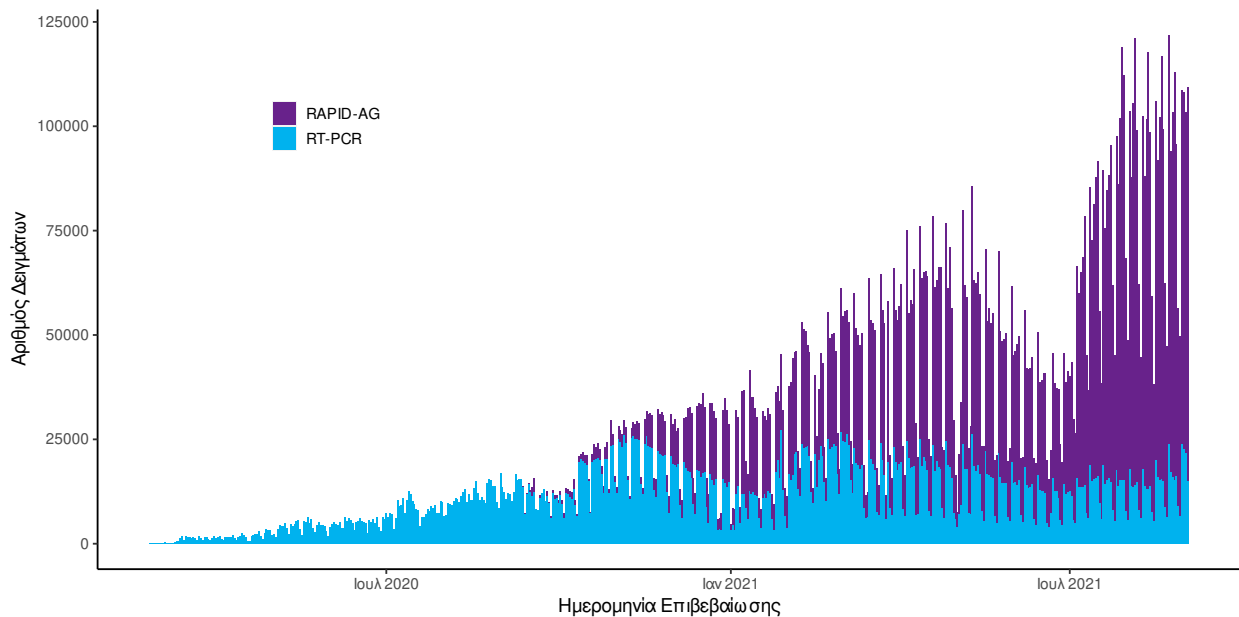

Διάγραμμα 6: Ελεγχθέντα δείγματα αυτοδιαγνωστικών ελέγχων COVID-19, 03 Σεπτεμβρίου 2021

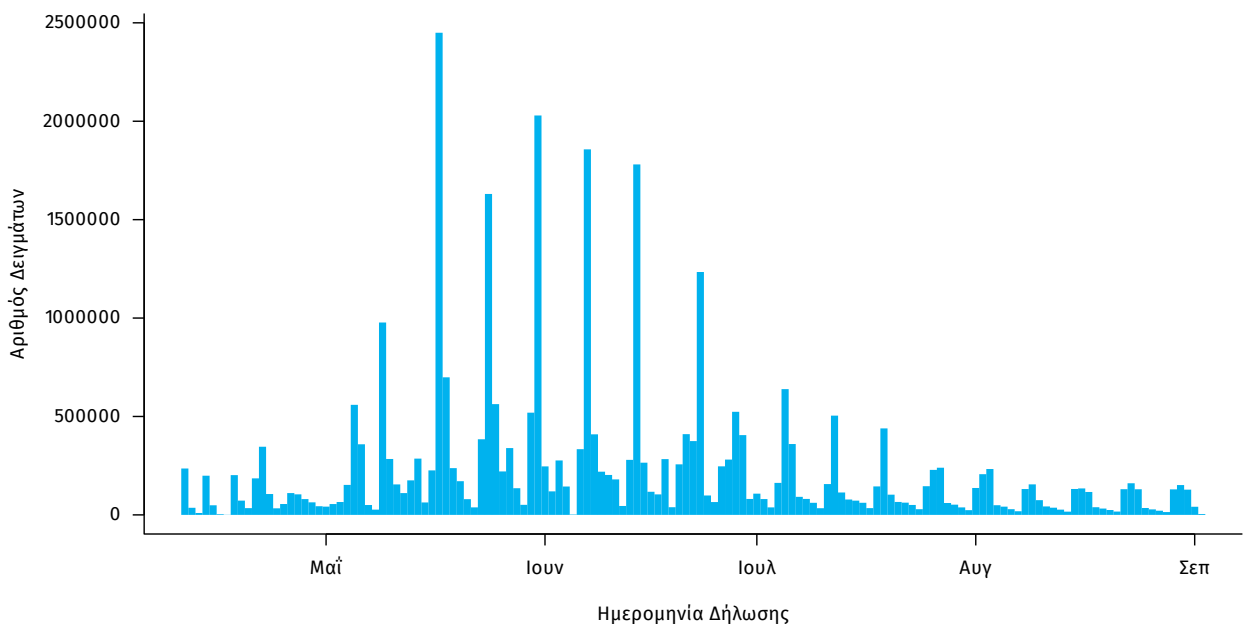

Γεωγραφική διασπορά: Ο χάρτης αποτυπώνει τη γεωγραφική κατανομή των συνολικών κρουσμάτων COVID-19 (από την αρχή της επιδημίας) ανά Περιφερειακή Ενότητα της χώρας, με βάση την δηλωθείσα διεύθυνση μόνιμης κατοικίας του ασθενούς, ή τη διεύθυνση προσωρινής διαμονής για τους τουρίστες και άλλους προσωρινά διαμένοντες στην Ελλάδα. Συμπεριλαμβάνονται τόσο κρούσματα με ιστορικό ταξιδιού (“εισαγόμενα”) όσο και κρούσματα με πιθανή εγχώρια μετάδοση.

Διάγραμμα 7: Χάρτης αθροιστικής επίπτωσης επιβεβαιωμένων κρουσμάτων COVID-19, 03 Σεπτεμβρίου 2021

Με βάση τον τόπο μόνιμης κατοικίας, ή προσωρινής διαμονής (για τους προσωρινά διαμένοντες)

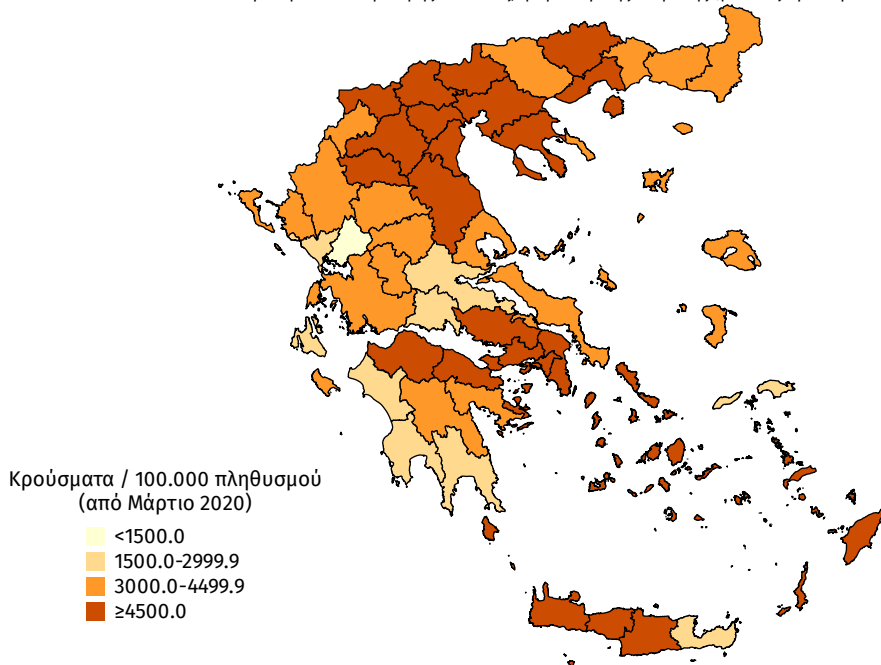

Διάγραμμα 8: Χάρτης επίπτωσης τελευταίων δεκατεσσάρων ημερών επιβεβαιωμένων κρουσμάτων COVID-19, 03 Σεπτεμβρίου 2021

Με βάση τον τόπο μόνιμης κατοικίας, ή προσωρινής διαμονής (για τους προσωρινά διαμένοντες)

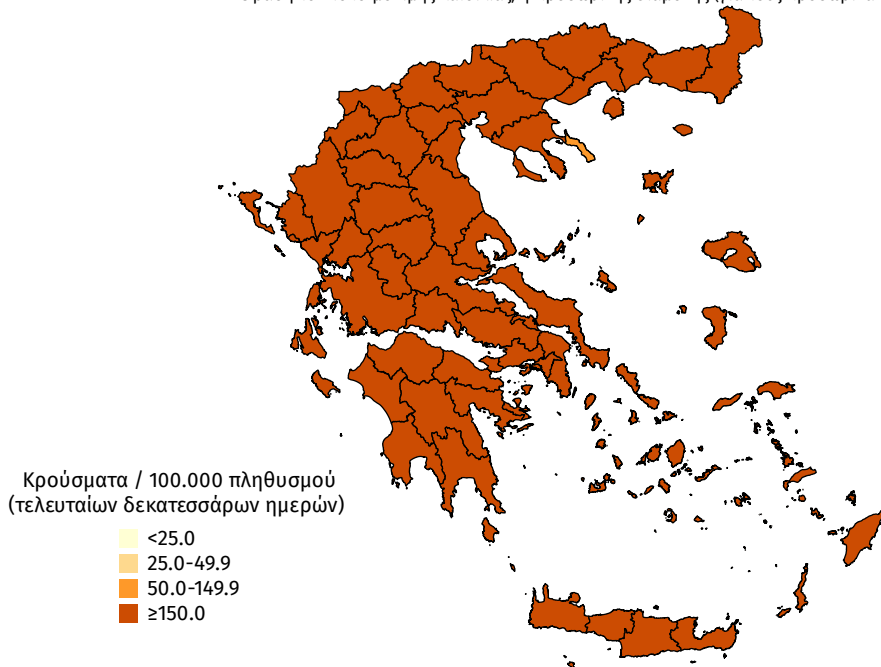

Παράρτημα 1: Επιδημικές καμπύλες κρουσμάτων COVID-19 με βάση την δηλωθείσα διεύθυνση μόνιμης κατοικίας του κρούσματος ή τη διεύθυνση προσωρινής διαμονής για τους τουρίστες και άλλους προσωρινά διαμένοντες στην Ελλάδα. Συμπεριλαμβάνονται τόσο κρούσματα με ιστορικό ταξιδιού όσο και κρούσματα με πιθανή εγχώρια μετάδοση.

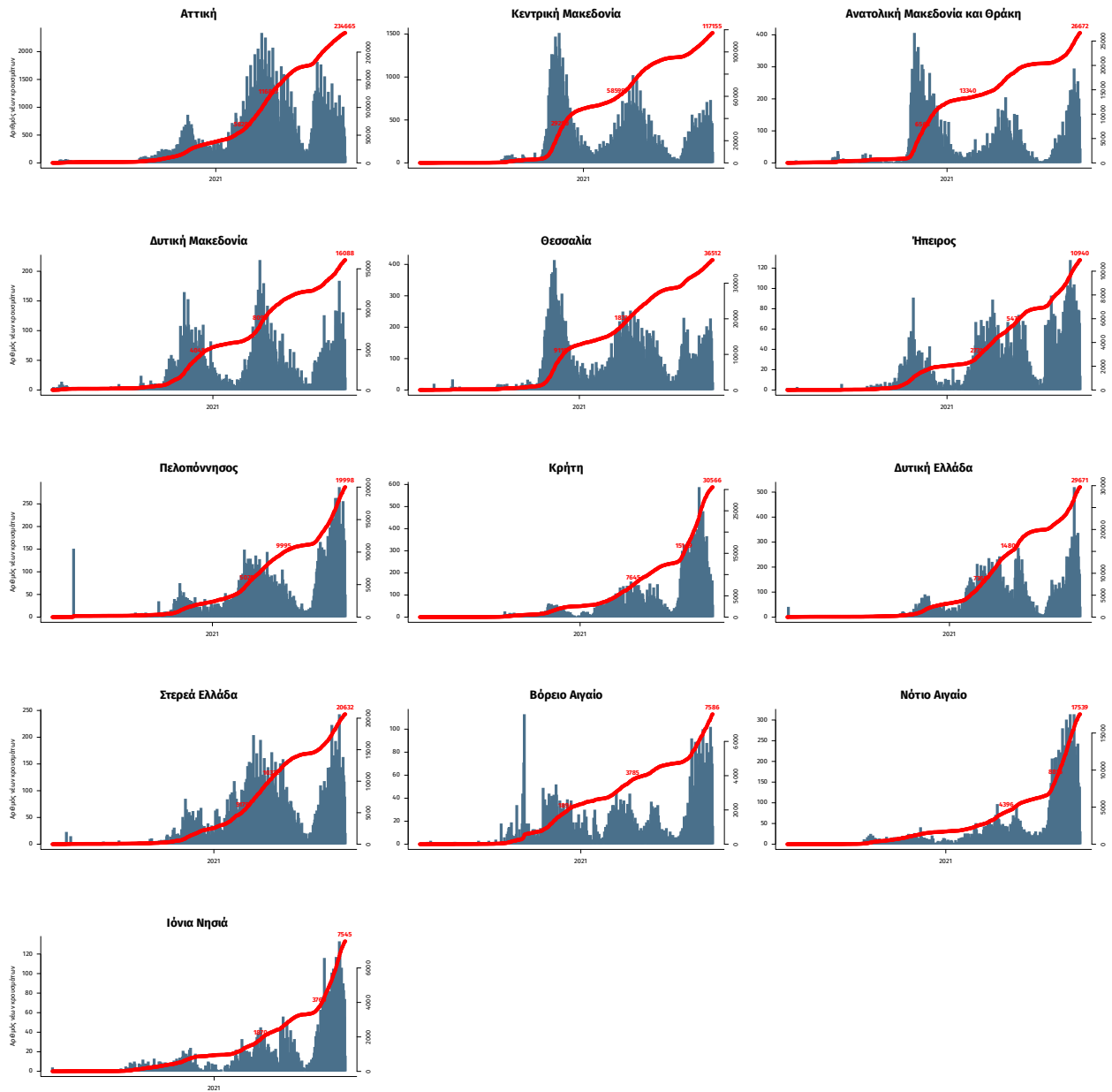

Σημ.: οι στήλες εκφράζουν τον αριθμό νέων κρουσμάτων με βάση την ημερομηνία λήψης εργαστηριακού δείγματος, και όχι με βάση την ημερομηνία ανακοίνωσης των κρουσμάτων.