



## Ημερήσια έκθεση επιδημιολογικής επιτήρησης λοιμωξης από το νέο κορωνοϊό (COVID-19)

Δεδομένα έως 03 Μαΐου 2021, ώρα 15:00

### Εισαγωγή

Τα στοιχεία που παρουσιάζονται αφορούν περιστατικά από την επιδημιολογική επιτήρηση της νόσου από το νέο κορωνοϊό (COVID-19), με βάση τα δεδομένα που έχουν δηλωθεί στον ΕΟΔΥ και καταγραφεί μέχρι τις 03 Μαΐου 2021 (ώρα 15:00).

Τα **νέα εργαστηριακά επιβεβαιωμένα κρούσματα** της νόσου που καταγράφηκαν τις τελευταίες 48 ώρες είναι **2.146**, εκ των οποίων **9** εντοπίστηκαν κατόπιν ελέγχων στις πύλες εισόδου της χώρας. Ο **συνολικός αριθμός** των κρουσμάτων ανέρχεται σε **348.568**, εκ των οποίων **51.3% άνδρες**. Με βάση τα επιβεβαιωμένα κρούσματα των τελευταίων 7 ημερών, 36 θεωρούνται σχετιζόμενα με ταξίδι από το εξωτερικό και 1.253 είναι σχετιζόμενα με ήδη γνωστό κρούσμα.

**Ημερήσια εξέλιξη της πανδημίας:** Η ημερήσια κατανομή των επιβεβαιωμένων κρουσμάτων είναι η ακόλουθη (η γραμμή παριστάνει την συνολική, αθροιστική κατανομή των κρουσμάτων).

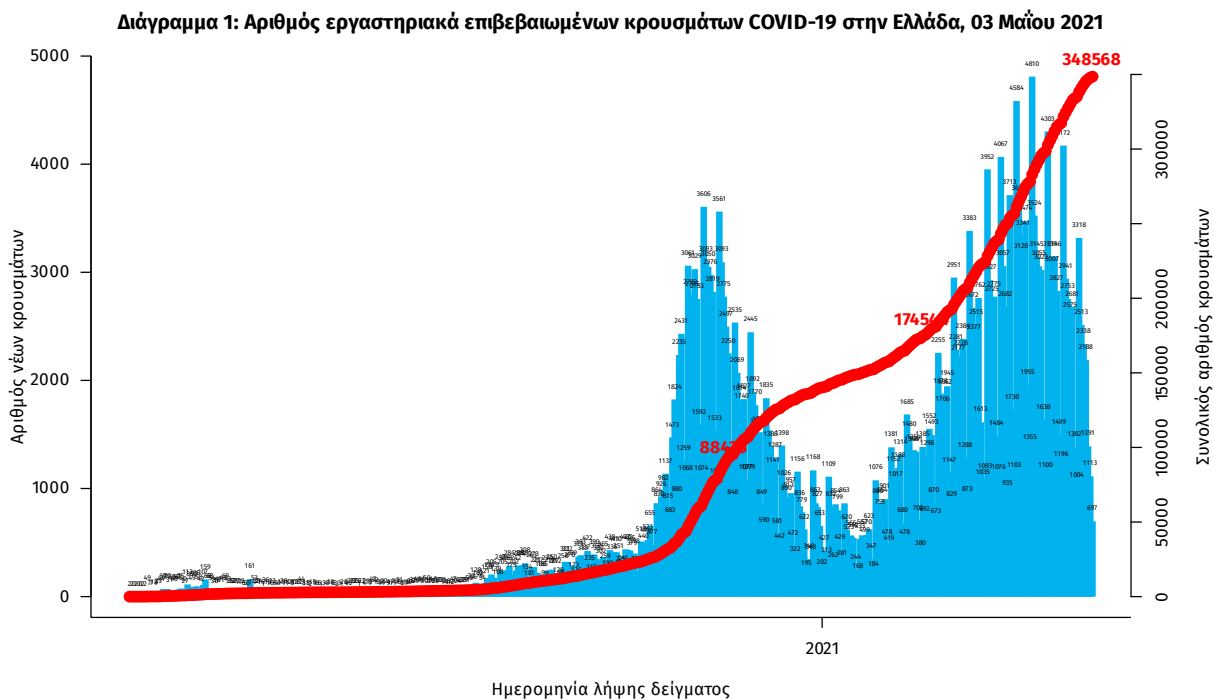

Σημ.: οι στήλες στο Διάγραμμα 1 εκφράζουν τον αριθμό νέων κρουσμάτων με βάση την ημερομηνία λήψης εργαστηριακού δείγματος, και όχι με βάση την ημερομηνία ανακοίνωσης των κρουσμάτων.

Οι νέοι **θάνατοι** ασθενών με COVID-19 που καταγράφηκαν τις τελευταίες 48 ώρες είναι **134**, ενώ από την έναρξη της επιδημίας έχουν καταγραφεί συνολικά **10.587 θάνατοι**. Το 95.4% είχε υποκείμενο νόσημα ή/και ηλικία 70 ετών και άνω.

**Διάγραμμα 2: Αριθμός εργαστηριακά επιβεβαιωμένων θανάτων με COVID-19 στην Ελλάδα, 03 Μαΐου 2021**

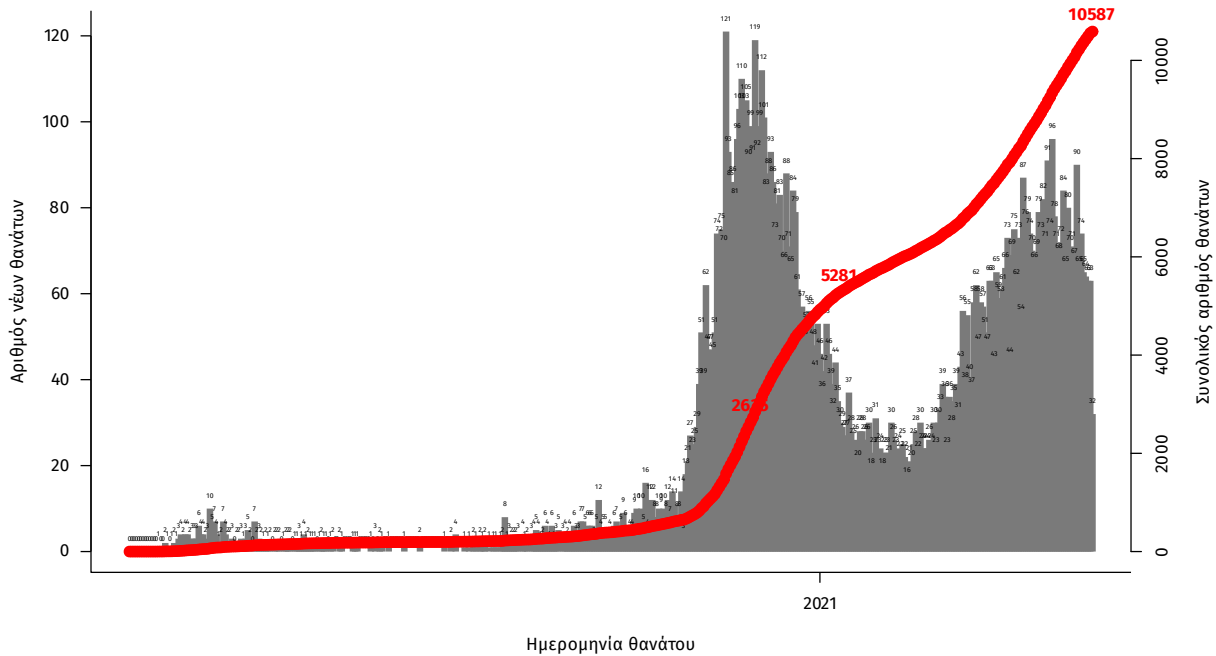

Σημ.: οι στήλες στο Διάγραμμα 2 εκφράζουν τον αριθμό νέων θανάτων με βάση την ημερομηνία θανάτου

Η διαχρονική εξέλιξη των συνολικών κρουσμάτων και συνολικού αριθμού των θανάτων ασθενών COVID-19 παρουσιάζεται στο ακόλουθο διάγραμμα.

**Διάγραμμα 3: Διαχρονική εξέλιξη εργαστηριακά επιβεβαιωμένων κρουσμάτων και θανάτων**

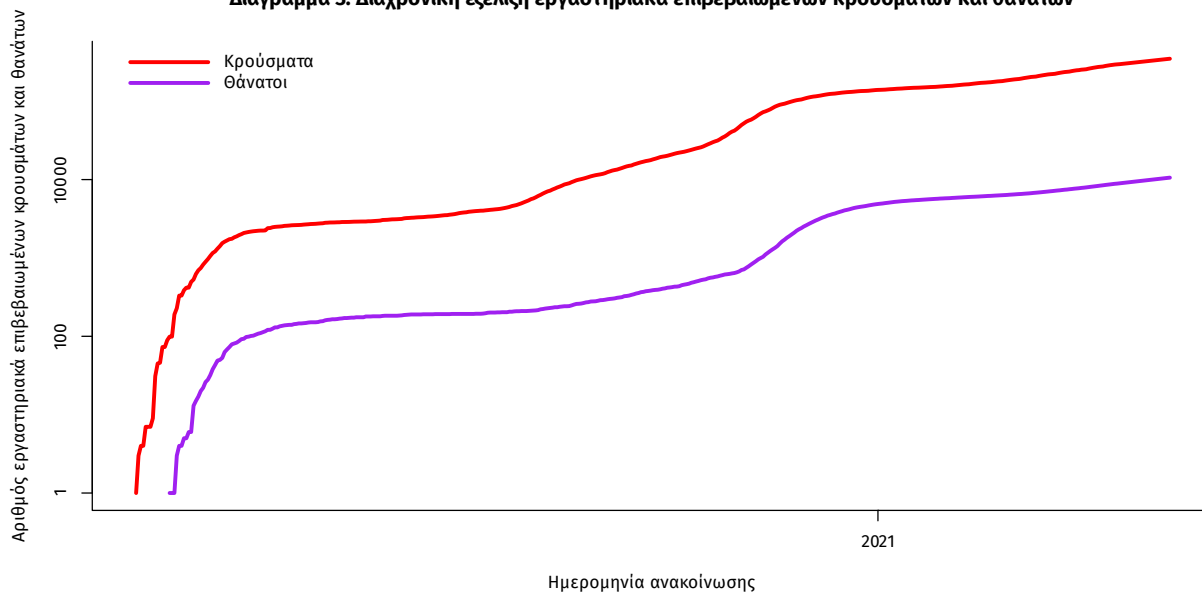

Σημ.: ευθεία γραμμή υποδηλώνει εκθετικό ρυθμό αύξησης της ασθένειας (σε λογαριθμική κλίμακα)

Ο αριθμός των ασθενών που νοσηλεύονται **διασωληνωμένοι** είναι **797** (61.6% άνδρες). Η **διάμεση ηλικία** τους είναι **68** έτη. Το 81.9% έχει υποκείμενο νόσημα ή/και ηλικία 70 ετών και άνω. Από την αρχή της πανδημίας έχουν εξέλθει από τις ΜΕΘ **2.146** ασθενείς. Οι εισαγωγές<sup>1</sup> νέων ασθενών Covid-19 στα νοσοκομεία της επικράτειας είναι **363** (ημερήσια μεταβολή **-16.74%**). Ο μέσος όρος εισαγωγών του επημετέρου είναι **431** ασθενείς. Η διάμεση ηλικία των κρουσμάτων είναι **44** έτη (εύρος 0.2 έως 106 έτη), ενώ η διάμεση ηλικία των θανόντων είναι **78** έτη (εύρος 0.2 έως 106 έτη).

**Διάγραμμα 4:** Ηλικιακή Κατανομή κρουσμάτων, νοσηλευόμενων στις ΜΕΘ και ασθενών που απεβίωσαν από την αρχή της πανδημίας

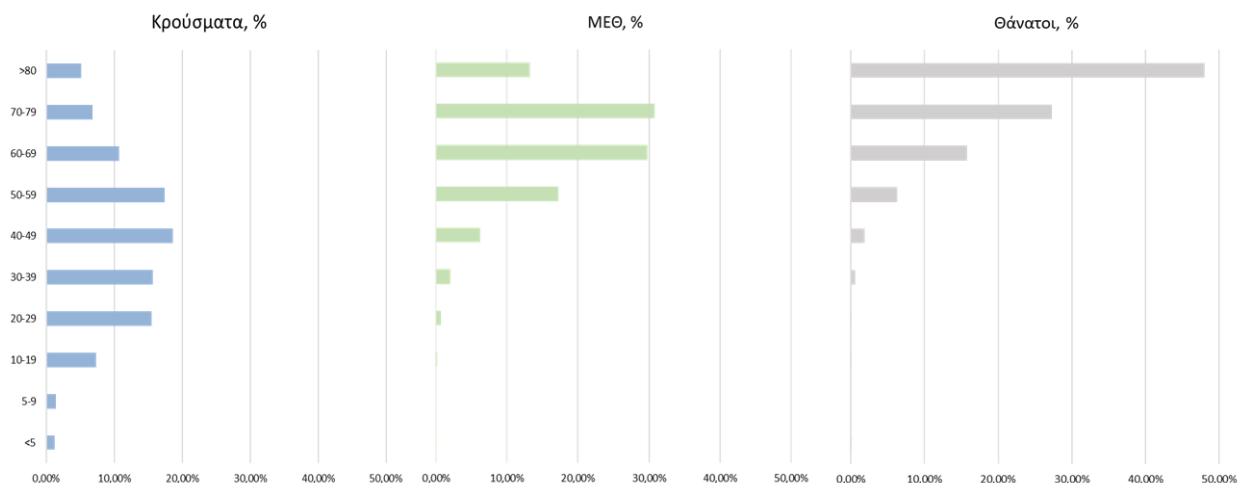

Ακολουθώς παρουσιάζεται η ηλικιακή κατανομή των (α) συνολικών κρουσμάτων, (β) των περιστατικών που κατέληξαν σε θάνατο και (γ) των ασθενών που νοσηλεύονται διασωληνωμένοι:

Πίνακας 1: Ηλικιακή κατανομή επιβεβαιωμένων κρουσμάτων COVID-19

	Σύνολο κρουσμάτων COVID-19*	Θάνατοι ασθενών με COVID-19	Νοσηλευόμενοι διασωληνωθέντες
<b>Σύνολο</b>			
0 – 17 ετών	26113 (7.6%)	3 (0.0%)	0 (0.0%)
18 – 39 ετών	116108 (33.8%)	74 (0.7%)	18 (2.3%)
40 – 64 ετών	144431 (42.0%)	1584 (15.0%)	297 (37.3%)
65 και άνω	57002 (16.6%)	8926 (84.3%)	482 (60.5%)
<b>Άνδρες</b>			
0 – 17 ετών	13802 (7.9%)	1 (0.0%)	0 (0.0%)
18 – 39 ετών	61574 (35.0%)	58 (0.9%)	11 (2.2%)
40 – 64 ετών	73097 (41.6%)	1087 (17.7%)	196 (40.0%)
65 και άνω	27324 (15.5%)	4990 (81.3%)	283 (57.8%)
<b>Γυναίκες</b>			
0 – 17 ετών	12310 (7.3%)	2 (0.0%)	0 (0.0%)
18 – 39 ετών	54528 (32.5%)	16 (0.4%)	7 (2.3%)
40 – 64 ετών	71320 (42.5%)	497 (11.2%)	101 (32.9%)
65 και άνω	29674 (17.7%)	3936 (88.4%)	199 (64.8%)

\* Τα στοιχεία αφορούν τα κρούσματα εκείνα για τα οποία είναι γνωστή και επιβεβαιωμένη η ηλικία τους

<sup>1</sup>τα δεδομένα αφορούν τις εισαγωγές της προηγούμενης μέρας που έχουν δηλωθεί στο ΕΚΑΒ.

**Κατανομή ανακοινωθέντων εγχώριων κρουσμάτων:** Από το σύνολο των **2.146 νέων** κρουσμάτων του νέου ιού στη χώρα **11** είναι εισαγόμενα εκ των οποίων **9** εντοπίστηκαν κατόπιν ελέγχων στις πύλες εισόδου της χώρας. Η κατανομή των **2.135** νέων εγχώριων κρουσμάτων ανά Περιφερειακή Ενότητα παρουσιάζεται στον κατωτέρω πίνακα.<sup>2</sup>

Πίνακας 2: Ημερήσιος αριθμός και κρούσματα ανά 100.000 πληθυσμού επιβεβαιωμένων εγχώριων κρουσμάτων COVID-19 ανά περιφερειακή ενότητα στις 03 Μαΐου 2021

ΠΕΡΙΦΕΡΕΙΑΚΗ ΕΝΟΤΗΤΑ	ΚΡΟΥΣΜΑΤΑ	ΜΕΣΟΣ ΟΡΟΣ ΚΡΟΥΣΜΑΤΩΝ		ΠΕΡΙΦΕΡΕΙΑΚΗ ΕΝΟΤΗΤΑ	ΚΡΟΥΣΜΑΤΑ	ΜΕΣΟΣ ΟΡΟΣ ΚΡΟΥΣΜΑΤΩΝ	
		ΤΩΝ ΤΕΛΕΥΤΑΙΩΝ 7 ΗΜΕΡΩΝ	ΚΡΟΥΣΜΑΤΑ ΑΝΑ 100000 ΠΛΗΘΥΣΜΟ			ΤΩΝ ΤΕΛΕΥΤΑΙΩΝ 7 ΗΜΕΡΩΝ	ΚΡΟΥΣΜΑΤΑ ΑΝΑ 100000 ΠΛΗΘΥΣΜΟ
ΑΙΤΩΛΟΑΚΑΡΝΑΝΙΑΣ	61	18,14	28,94	ΚΟΖΑΝΗΣ	39	26,86	25,97
ΑΝΑΤΟΛΙΚΗΣ ΑΤΤΙΚΗΣ	133	78,14	26,48	ΚΟΡΙΝΘΙΑΣ	18	12,43	12,41
ΑΡΓΟΛΙΔΑΣ	4	5,86	4,12	ΚΩ	7	3,86	20,35
ΑΡΚΑΔΙΑΣ	11	10,00	12,69	ΛΑΚΩΝΙΑΣ	7	2,86	7,85
ΑΡΤΑΣ	6	2,00	8,84	ΛΑΡΙΣΣΑΣ	68	45,86	23,92
ΑΧΑΪΑΣ	32	31,14	10,31	ΛΑΣΙΘΙΟΥ	4	4,86	5,31
ΒΟΙΩΤΙΑΣ	26	19,57	22,05	ΛΕΣΒΟΥ	1	4,14	1,16
ΒΟΡΕΙΟΥ ΤΟΜΕΑ ΑΘΗΝΩΝ	137	80,71	23,15	ΜΑΓΝΗΣΙΑΣ	26	23,57	13,68
ΓΡΕΒΕΝΩΝ	4	2,00	12,6	ΜΕΣΣΗΝΙΑΣ	8	5,71	5
ΔΡΑΜΑΣ	7	7,14	7,12	ΝΑΞΟΥ	1	0,57	4,8
ΔΥΤΙΚΗΣ ΑΤΤΙΚΗΣ	53	38,14	32,93	ΝΗΣΩΝ	6	5,86	8,04
ΔΥΤΙΚΟΥ ΤΟΜΕΑ ΑΘΗΝΩΝ	152	94,86	31,04	ΝΟΤΙΟΥ ΤΟΜΕΑ ΑΘΗΝΩΝ	113	82,57	21,33
ΕΒΡΟΥ	12	7,86	8,11	ΞΑΝΘΗΣ	28	15,71	25,17
ΕΥΒΟΙΑΣ	24	23,29	11,38	ΠΑΡΟΥ	1	0,14	6,7
ΕΥΡΥΤΑΝΙΑΣ	2	3,43	9,96	ΠΕΙΡΑΙΩΣ	98	85,71	21,83
ΖΑΚΥΝΘΟΥ	2	1,43	4,91	ΠΕΛΛΑΣ	20	10,29	14,32
ΗΛΕΙΑΣ	8	9,14	5,02	ΠΙΕΡΙΑΣ	1	6,29	0,79
ΗΜΑΘΙΑΣ	14	12,57	9,96	ΠΡΕΒΕΖΑΣ	14	3,71	24,35
ΗΡΑΚΛΕΙΟΥ	28	27,00	9,17	ΡΕΘΥΜΝΟΥ	10	7,29	11,68
ΘΑΣΟΥ	6	2,71	43,57	ΡΟΔΟΠΗΣ	22	10,86	19,64
ΘΕΣΣΑΛΟΝΙΚΙΑΣ	5	2,29	11,47	ΡΟΔΟΥ	1	1,14	0,83
ΘΕΣΣΑΛΟΝΙΚΗΣ	302	221,00	27,2	ΣΑΜΟΥ	3	1,43	9,1
ΙΚΑΡΙΑΣ	2	0,43	20,24	ΣΕΡΡΩΝ	35	18,00	19,84
ΙΩΑΝΝΙΝΩΝ	35	22,57	20,85	ΤΡΙΚΑΛΩΝ	23	13,00	17,55
ΚΑΒΑΛΑΣ	24	16,14	19,21	ΦΘΙΩΤΙΔΑΣ	7	10,57	4,42
ΚΑΛΥΜΝΟΥ	31	15,14	105,26	ΦΛΩΡΙΝΑΣ	2	3,86	3,89
ΚΑΡΔΙΤΣΑΣ	8	7,29	7,05	ΦΩΚΙΔΑΣ	1	2,29	2,48
ΚΑΡΠΑΘΟΥ	1	0,29	13,68	ΧΑΛΚΙΔΙΚΗΣ	10	5,43	9,44
ΚΑΣΤΟΡΙΑΣ	14	7,71	27,82	ΧΑΝΙΩΝ	24	14,43	15,33
ΚΕΝΤΡΙΚΟΥ ΤΟΜΕΑ ΑΘΗΝΩΝ	330	203,57	32,05	ΧΙΟΥ	1	0,43	1,9
ΚΕΡΚΥΡΑΣ	10	4,71	9,58	ΥΠΟ ΔΙΕΡΕΥΝΗΣΗ	42		
ΚΕΦΑΛΛΗΝΙΑΣ	1	1,00	2,79				
ΚΙΛΙΚΙΑΣ	9	10,71	11,19				

<sup>2</sup> Η παρούσα κατανομή δύναται να τροποποιηθεί ανάλογα τα διαθέσιμα επιδημιολογικά δεδομένα, αναγράφονται μόνο οι ΠΕ με καταγεγραμμένα κρούσματα

**Δείγματα που έχουν ελεγχθεί:** Από την 1η Ιανουαρίου 2020 μέχρι σήμερα, στα εργαστήρια που διενεργούν ελέγχους για τον νέο κορωνοϊό (SARS-CoV-2) και που δηλώνουν συστηματικά το σύνολο των δειγμάτων που ελέγχουν, έχουν συνολικά ελεγχθεί **4.678.223** κλινικά δείγματα ενώ από Μονάδες Υγείας και Κλιμάκια του ΕΟΔΥ που διενεργούν ελέγχους Rapid Ag έχουν ελεγχθεί **3.511.226** δείγματα. Ο μέσος όρος του επημετέρου είναι **45.572** δειγματοληπτικοί έλεγχοι.

**Αυτοδιαγνωστικοί έλεγχοι (Self-tests):** Έως 01 Μαΐου 2021, έχουν καταγραφεί ηλεκτρονικά **1.978.625** δηλώσεις αποτελέσματος αυτοδιαγνωστικού ελέγχου, ενώ **51.762** άτομα προσήλθαν για επανέλεγχο.

**Μαζικές Δειγματοληψίες ΕΟΔΥ:** Στις 01 Μαΐου 2021, πραγματοποιήθηκαν 17 δράσεις δειγματοληπτικών ελέγχων από τις Κινητές Ομάδες Υγείας (ΚΟΜΥ) του ΕΟΔΥ, στις οποίες διενεργήθηκαν 3.897 έλεγχοι Rapid Ag και ανευρέθηκαν 29 θετικά (0,74%).

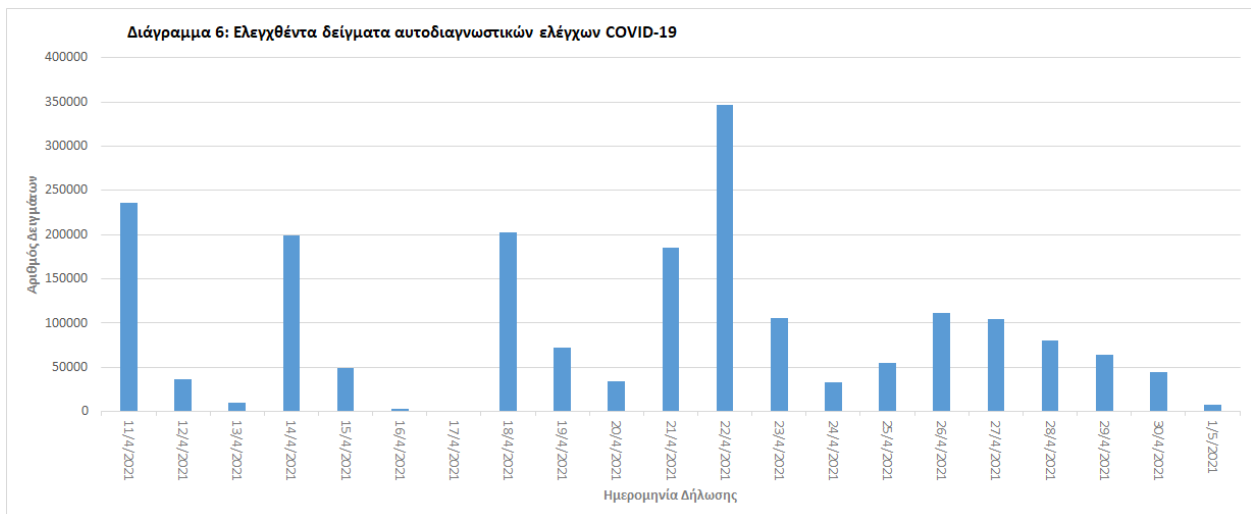
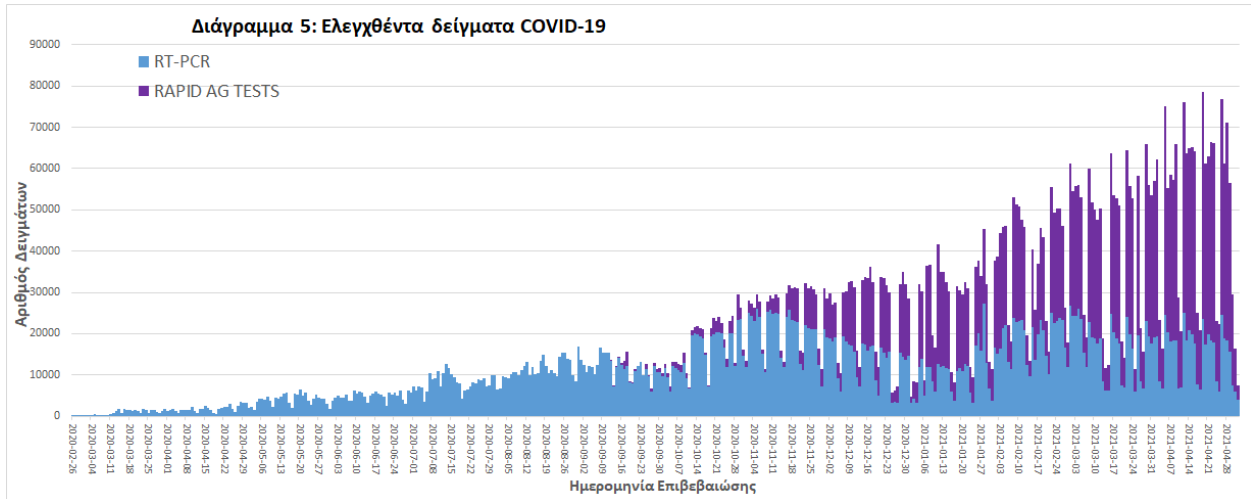

**Γεωγραφική διασπορά:** Ο χάρτης αποτυπώνει τη γεωγραφική κατανομή των συνολικών κρουσμάτων COVID-19 (από την αρχή της επιδημίας) ανά Περιφερειακή Ενότητα της χώρας, με βάση την δηλωθείσα διεύθυνση μόνιμης κατοικίας του ασθενούς, ή τη διεύθυνση προσωρινής διαμονής για τους τουρίστες και άλλους προσωρινά διαμένοντες στην Ελλάδα. Συμπεριλαμβάνονται τόσο κρούσματα με ιστορικό ταξιδιού (“εισαγόμενα”) όσο και κρούσματα με πιθανή εγχώρια μετάδοση.

**Διάγραμμα 7: Χάρτης αθροιστικής επίπτωσης επιβεβαιωμένων κρουσμάτων COVID-19, 03 Μαΐου 2021**

Με βάση τον τόπο μόνιμης κατοικίας, ή προσωρινής διαμονής (για τους προσωρινά διαμένοντες)

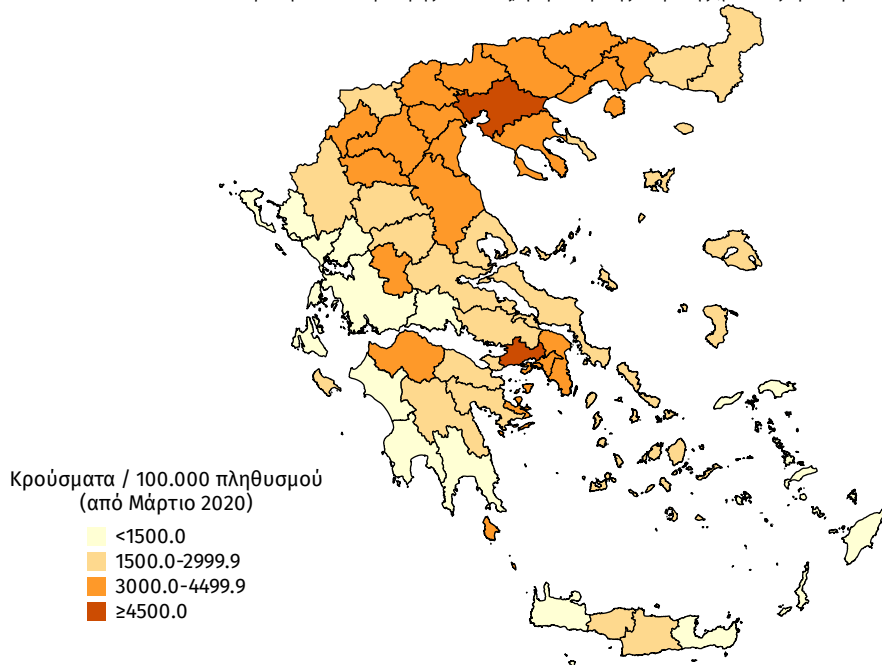

**Διάγραμμα 8: Χάρτης επίπτωσης τελευταίων δεκατεσσάρων ημερών επιβεβαιωμένων κρουσμάτων COVID-19, 03 Μαΐου 2021**

Με βάση τον τόπο μόνιμης κατοικίας, ή προσωρινής διαμονής (για τους προσωρινά διαμένοντες)

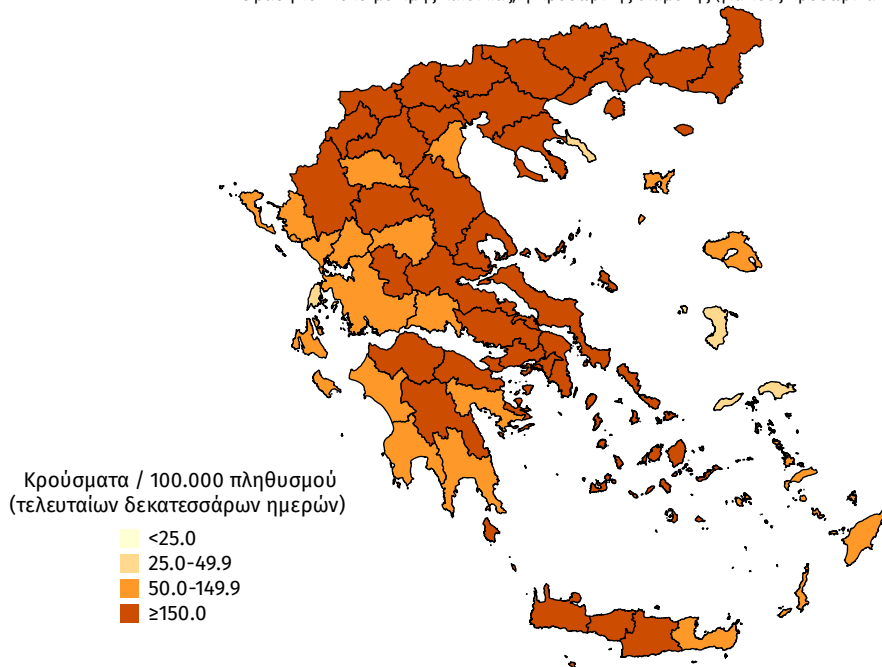

**Παράρτημα 1: Επιδημικές καμπύλες κρουσμάτων COVID-19** με βάση την δηλωθείσα διεύθυνση μόνιμης κατοικίας του κρούσματος ή τη διεύθυνση προσωρινής διαμονής για τους τουρίστες και άλλους προσωρινά διαμένοντες στην Ελλάδα. Συμπεριλαμβάνονται τόσο κρούσματα με ιστορικό ταξιδιού όσο και κρούσματα με πιθανή εγχώρια μετάδοση.

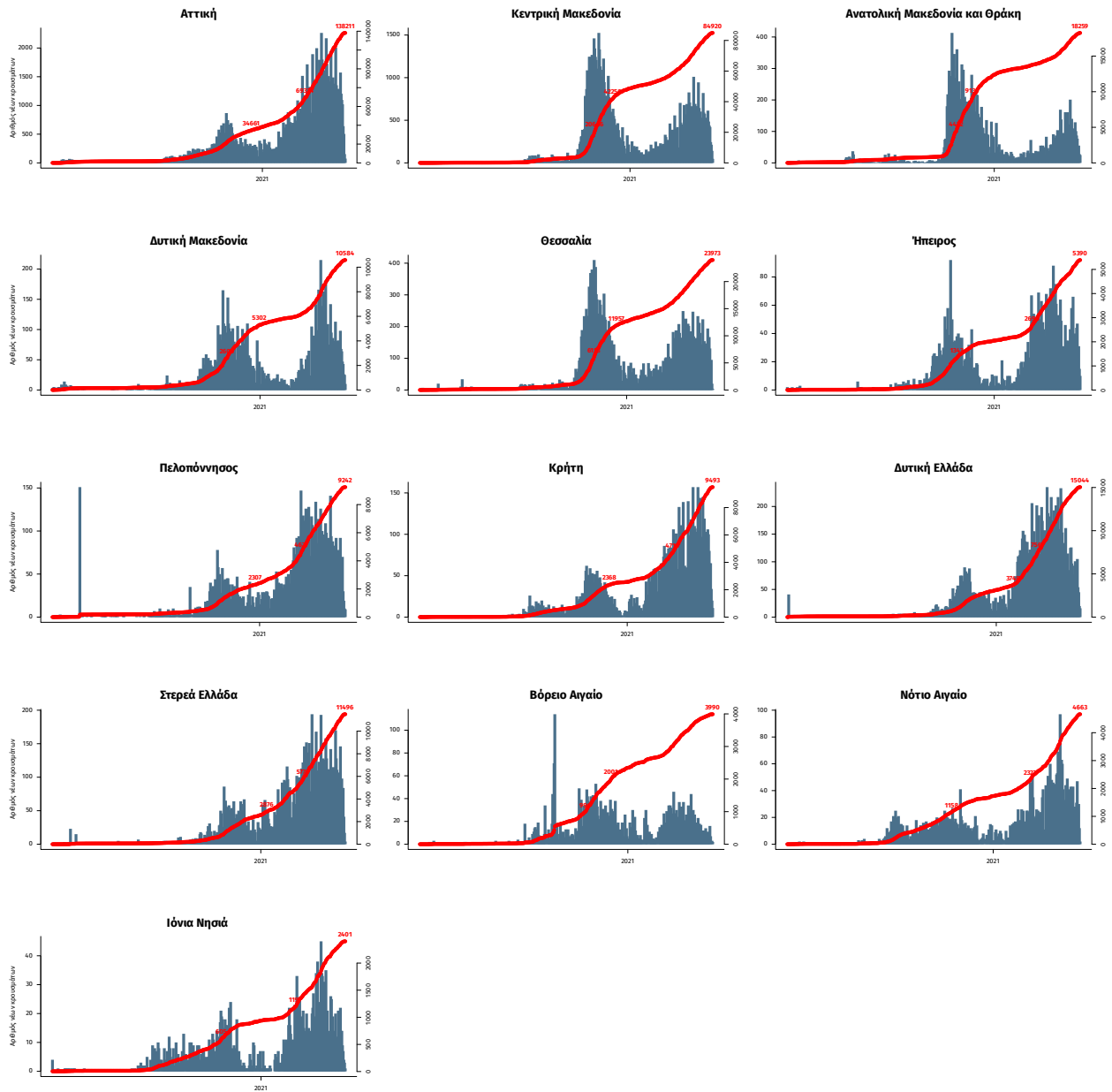

Σημ.: οι στήλες εκφράζουν τον αριθμό νέων κρουσμάτων με βάση την ημερομηνία λήψης εργαστηριακού δείγματος, και όχι με βάση την ημερομηνία ανακοίνωσης των κρουσμάτων.